

Ornithologischer Sammelbericht 2015

für das Gebiet der Stadt Hagen, Herdecke und der näheren Umgebung

(Stand 24. April 2019)

Ein gemeinsamer Sammelbericht von

BfV Herdecke und Hagen (Bund für Vogelschutz und Vogelkunde e.V.)	NABU Hagen (Naturschutzbund)	B.U.N.D.-Kreisgruppe Hagen (Bund für Umwelt- und Naturschutz Deutschlands)
---	--	--

Zusammengestellt von Andreas WELZEL

Bei dieser Online-Version handelt es sich um einen ausführlichen Sammelbericht, in den jede Meldung aufgenommen wurde. In den Heften des NABU („NABU-Info“) und des BfV Hagen-Herdecke („Cinclus“) findet sich eine unter der Regie des jeweiligen Vereins verfasste und evtl. veränderte oder gekürzte Version.

Dieser Sammelbericht soll dokumentieren, welche Vogelarten in Hagen und Herdecke vorkommen, in welchen Gebieten man sie finden kann, wo sie sich reproduzieren und in welchen Zeiträumen sie dort vorkommen. Er soll ausdrücklich kein ornithologisches Tagebuch sein. Zugbeobachtungen sind nach Datum, Brutzeitbeobachtungen nach dem Beobachtungsgebiet geordnet. Zusätzlich zum o. g. Beobachtungsgebiet sind Meldungen von denjenigen direkt angrenzenden Bereichen mit aufgenommen, von denen kein Erscheinen in anderen Veröffentlichungen zu erwarten ist. Dem Bericht können außergewöhnliche und bemerkenswerte Naturbeobachtungen (Schmetterlinge, Libellen, Reptilien/Amphibien, Säugetiere) angefügt sein.

Alle Rechte an den Beobachtungsdaten liegen beim Beobachter, die gewerbliche Nutzung dieser veröffentlichten Daten wird hiermit ausdrücklich untersagt.

Einsendeschluss für die Drucklegung der Meldungen ist der 31. Dezember des Jahres.

Meldungen per e-mail an: vogelbeobachtung@nabu-hagen.de

oder Andreas Welzel, Am Lohagen 4, 58769 Nachrodt-Wiblingwerde

regelmäßige Mitarbeiter:

Benjamin BERNHARDT	(Bdt)	Ursula LIEDER, Dr.	(Lie)
Ralf BLAUSCHECK	(Bls)	Jochen LIPPS	(Lip)
Jens BÜßE	(Büß)	Patricia MUNZLINGER	(Pmz)
Fabian DIETZ	(Die)	Frank MUNZLINGER	(Fmz)
Timothy DRANE	(Dra)	Anneli PFEFFER	(Pfr)
Timothy & Bärbel DRANE	(Dtb)	Sebastian RESS	(Reß)
Bernd FÄHMEL	(Fae)	Barbara & Friedhelm RITZ	(Riz)
Widbert FELKA	(Fka)	Stephan SALLERMANN	(Sal)
Manfred FLIEGERT	(Flg)	Ute SCHMIDT	(Sdt)
Josef GRAWE	(Gra)	Joanna SIWIEC	(Siw)
Bodo HIRNSCHAL	(Hir)	Ute & Gerd STEINBACH	(Stb)
Benedikt VAN KAMPEN	(Kab)	Sascha STEINWEGER	(Ste)
Gregor VAN KAMPEN	(Kag)	Kirsten STRATMANN	(Str)
Günter KRAFT	(Kra)	Andreas WELZEL	(Wel)
Norbert LEMKE	(Lem)	Michael WÜNSCH	(Wün)

Weitere Beobachter: Frau ACKERMANN, Peter ARNOLD, Oliver BAESCH, Andreas BARTH, Martha BOEHRES, Leonie BRETZING, Bernd BRÜCKNER, A. CORSTEN, B. DREESBACH, Thomas DÜLLMANN, Günther ERFURT, Jochen FEIKE, Dominic FINCKE, Jan FISCHER, Joachim FREIER, Sonja GILLE, Stefan GÖTZE, Brigitte GOMOLUCH, Gabi GRÜNE, Beate HEGEMANN, Lothar HEINZE, Klaus HÜBNER, C. & L. HUßMANN, Erich JANZING, Harald JOHN, Oliver KÄSEBERG, Lieselotte KILL, Dr. Marion KITTELMANN, Thorsten KLEIN, Claudia KRÄMER, Annegret & Peter KRAUSE, Christa KRISZAT, Florian KUHLMANN, Silke LEUSCHNER, Petra LUNCKE, Kirsten MARKS, Zora MARKS, Wolfgang MATHIAS, Natalie McCOMB, Gabi MEISTROWITZ, Kristin MINDEMANN, Horst NOLTE, Matthias ORIWALL, Wolfgang PITZER, Bernd RAUER, Frank REH, Sebastian REß, Leonie RIMKUS, Frau SCHNEIDER, Martin SCHULTZ, Jörg SCHWENTZIG, Andrea STOCK, Gudrun STRATMANN, Christian TALAREK, Engelbert TREPPMANN, Jörg TYSARZIK, Annika VERFERS, Hildegard VERFERS, Rüdiger WAHLE, Peter WELBERS, Stefan WELZEL, Ingo WOIKE, Uwe WOLFF, Lea ZEBIC

Abkürzungen

~ = etwa, circa; > mehr als, < weniger als, >= mindestens, <= höchstens

m = Männchen, männlich; **w** = Weibchen, weiblich; **P/BP** = Paar/Brutpaar(e)

ad. = adult (Altvogel im voll ausgefärbten Jahreskleid)

juv. = juvenil (Vogel im Jugendkleid); **dj.** = diesjährig; **1./2. KJ** = 1./2. Kalenderjahr

pull. = pullus (Dunenjunges, Küken)

immat. = immatur (nicht mehr juvenil, noch nicht adult)

si = singt; **bz** = balzt, **rf** = ruft; **ns** = Nahrung suchend, **ra** = rastet, **kä** = kämpfen

zh ⇒ (N/O/S/W bzw. NO/SO/SW/NW) = zieht Richtung (Nord/Ost ... Nordost/ Südost ...)

EB = Erstbeobachtung; **LB** = Letztbeobachtung, **EG** = Erstgesang

Hlbg.- = Hohenlimburg, **He.-** = Hengsteysee, **Herd.** = Herdecke, **RG** = Ruhrtal Garenfeld;

RRHB = Regenrückhaltebecken, **Ww** = Wasserwerk;

Unter Erst- und Letztbeobachtungen sind die Jahreserst- bzw. Jahresletztbeobachtung des jeweiligen Melders zu verstehen.

Der „Brutzeitraum“ einer Brutvogelart orientiert sich an SÜDBECK, P. et al. (2005): Methodenstandards zur Erfassung der Brutvögel Deutschlands. Radolfzell

Unterstrichene Ortsangaben: wahrscheinlicher oder sicherer Brutplatz.

Die Reihenfolge der Brutvogelarten und ihr Status in NRW folgt der Systematik der Vögel in: SUDMANN, S.R. et al. (2008): Rote Liste NRW. In Charadrius 44.

Reihenfolge der Nichtbrüter in NRW nach SVENSSON, L. (2011): Der Kosmos-Vogelführer. Stuttgart

Status als Brutvogelart in NRW

(0) ausgestorben

(1) vom Aussterben bedroht

(2) stark gefährdet

(3) gefährdet

(V) Vorwarnliste

(S) von Schutzmaßnahmen abhängig

(F) tiergeographisch fremde Art

(R) extrem selten

Schwarzschan *Cygnus atratus* (F)

22. Feb Ruhr Stiftsmühle: 2 Nahrung suchend (Wel);

31. Jul Harkortsee: 2 (Wün);

1. Aug Harkortsee: 2ad+4dj (Reß);

2. Sep Hengsteysee: 2 ad (Kag);

11. Okt Harkortsee: 1 ad (Kag);

Höckerschwan *Cygnus olor*

Winterbeobachtungen/ Frühjahr

Hengsteysee 6. Jan Brücke bis RWE: 4 ns (Wel);

NSG „Ruhraue Syburg“ 22. Jan: 1 ad. mit 1 vorjährigem (Wel/Ste);

Hengsteysee-Ostbecken 7. Feb: 1 ad. mit vorjährigem (Flg);



Höckerschwan adult mit vorjährigem, Hengsteysee-Ostbecken 7. Feb, M. Fliegert

Beobachtungen im Brutzeitraum (Anfang März bis Ende August)

Hengsteysee Brücke 21. Mai: 12 ad. + einer im 2. KJ (Wel);

Harkortsee 31. Jul: 156, davon nur 1 Paar mit 4 Juv. (Wün);

Herbstbeobachtungen/ Winter

1. Nov Hengsteyseebrücke: mehr als 60 (Pfr);

22. Nov Hengsteysee: 86 (Dtb);

17. Dez Hengsteysee incl. Ostbecken: bei Rundgang 126 ad + 4 diesj. + 3 im 2. KJ bei der Nahrungssuche in Wasserpest vor allem am Südufer (Wel);

Kanadagans *Branta canadensis* (F)

Winterbeobachtungen/ Frühjahr

19. Jan Ruhraue Witten-Gedern: >= 238 grasend (Kag);

28. Feb Stadtgartenteich: Paar, später nicht mehr dort (Pfr);

1. März Ischelandteich: zwei, auch am 4. März (Dra);

Beobachtungen im Brutzeitraum (ab 3. Märzdekade bis Ende Juli)

Lenne Halden 22. Mai: ein Paar (Wel);

Lenne Elsey 4. Jun: Paar mit 3 Jungen ca. 2 Wochen alt, weiteres Paar mit 1 Jungen ca. 1 Woche alt (Wel);

He. Ostbecken 9. Jun: 15ad+8 Gössel (Kag);

Lenne Hlbq.-Kanustrecke 30. Jun: 11 mit 6 Diesjährigen (Wel);

Volme Eckesey 5. Mai: BP+6 Gössel (Wün);

Sommer-, Herbst- und Winterbeobachtungen

- 8. Aug Garenfeld: 32 auf abgeerntetem Getreidefeld (Riz);
- 23. Aug Stiftsmühle: 32 (Dra);
- 12. Sep Ruhraue Witten-Gedern: >= 207 grasend (Kag);
- 1. Nov Hengsteyseebrücke: mehr als 50 (Pfr);
- 22. Nov Hengsteysee: mindestens 100, nicht gezählt (Dtb);
- 28. Nov Volmemündung: 6, 3 davon 300 m volmeaufwärts (Dtb);
- 17. Dez Hengsteysee incl. Ostbecken: bei Rundgang mindestens 100 bei Rast und Nahrungssuche, in der Dämmerung landen weitere ca. 100 (Wel);

Weißwangengans *Branta leucopsis* (R, S)

- 19. Jan Ruhraue Witten-Gedern: 2 grasend (Kag);
- 27. Feb Ruhraue Witten-Gedern: 7 grasend (Kag);
- 23. Aug Stiftsmühle: zwei (Dra);
- 12. Sep Ruhraue Witten-Gedern: 2 grasend (Kag);

Blässgans *Anser albifrons*

- 30. Sep 20:08 Uhr Herd.-Kirchende: >= 2 einmal kreisend dann Abflug Richtung S (Kag);

Graugans *Anser anser* teils dom.

- 21. Apr Hestert: zwei überfliegen (Lie);
- 23. Aug Stiftsmühle: 80 (Dra);
- 1. Nov Hengsteyseebrücke: mehr als 30 (Pfr);
- 1. Nov Hengsteysee-Ostbecken: mehr als 25 (Pfr);
- 17. Dez Hengsteysee incl. Ostbecken: bei Rundgang 80, Rast und Nahrungssuche in Wasserpest am Südufer (Wel);

Nilgans *Alopochen aegyptiacus* (F)

- 6. Jan Hengsteysee Brücke bis RWE: 3 (Wel);
- 6. Jan Ruhrtal Garenfeld: 23 (Riz);
- 18. Jan Hengsteysee Ostbecken: Paar fliegt Graureiherhorst an (Pfr);
- 7. Feb Harkortsee Baukey: 2 auf Acker (Wel);
- 3. Mär Garenfeld: 10 auf einem Acker (Pfr);

Beobachtungen im Brutzeitraum (Anfang März bis Ende Juni)

- 23. Apr Lennetal Halden: 1 Paar rastet (Wel);
- Hengsteysee-Ostbecken 2. Mai: eine mit 4 Jungen (Lem);
- Lennemündung Ruhrinsel 7. Jul: Paar mit einem Küken (Wel);
- Ruhrbogen Kluseninsel bis Hengsteysee 8. Mai: 10 (Wün);
- Lenne Halden 22. Mai: ein Paar (Wel);
- Lenne Hlbg.-Kanustrecke 30. Jun: Paar mit 8 Küken wenige Tage alt (Wel);
- NSG „Lenneau Kabel“ Lennewehr 7. Jul: zwei rasten (Wel);

Sommer-, Herbst- und Winterbeobachtungen

- 25. Aug Ruhrtal Garenfeld Ruhrbogen Kluseninsel: 19 (Wün);
- 21. Sep Vorhalle „Auf der Bleiche“: 20 auf dem Acker (Wün);
- 1. Nov Hengsteyseebrücke: eine (Pfr);
- 1. Nov Hengsteysee-Ostbecken: Paar mit Diesjährigem (Pfr);
- 22. Nov Hengsteysee: 29 (Dtb);
- 17. Dez Hengsteysee incl. Ostbecken: bei Rundgang drei (Wel);
- 15. Dez „Zur Heide“: zwei fliegen Richtung Ischelandteich (Dtb);

Hausgans *Anser anser* dom.

- Hengsteysee-Ostbecken und Lennemündung Ruhrinsel ganzjährig: eine (Kag);

Rostgans *Tadorna ferruginea*

- Vorhalle „Auf der Bleiche“ 21. Sep: 2 auf Acker (Wün);



Rostgans, Vorhalle 21. Sep, M. Wunsch

Brautente *Aix sponsa*

Hengsteysee-Ostbecken 13. Feb: Männchen überfliegt gemeinsam mit Stockentenpaar (Die);

Lennemündung 4. Apr: 300 m flussaufwärts ein Erpel in Begleitung eines Stockentenpaares (O. Baesch);

Lenne bei A1-Brücke 25. Okt: 1m (Gra);

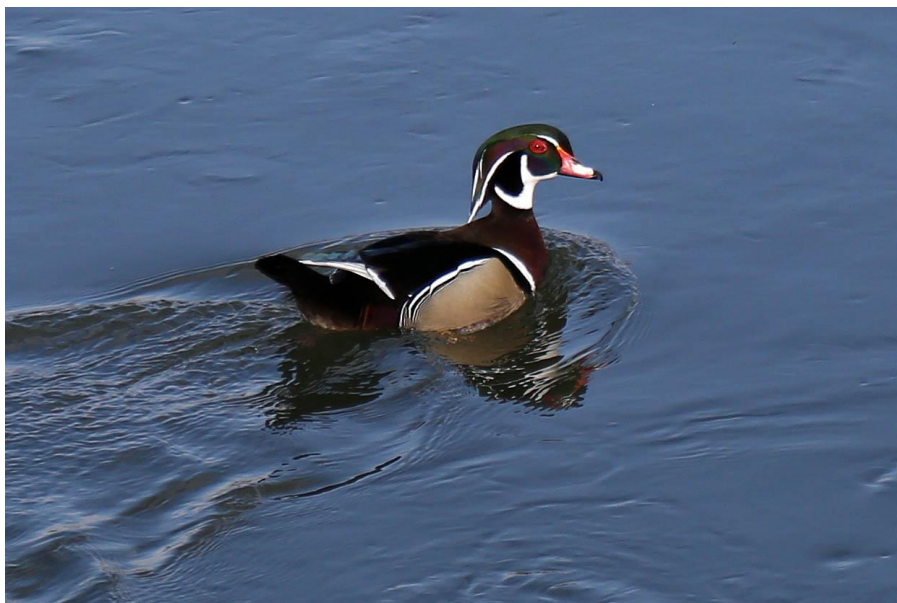

Brautentenerpel, Lennemündung 4. Apr, O. Baesch

Mandarinente *Aix galericulata*

Hengsteysee 6. Jan Brücke bis RWE: 2m1w balzen (Wel);

Lennemündung 20. Feb: 1m (Lem);

Schnatterente *Anas strepera*

Winterbeobachtungen/ Frühjahr

Hengsteysee 6. Jan Brücke bis RWE: 3 Paar rasten (Wel);

NSG „Ruhraue Syburg“ 22. Jan: 1 Paar (Wel/Ste);

13. Feb Ruhr Syburg: 1m (Die);

5. Feb Hengsteysee Mäuseturm bis Hengsteyseebrücke: 4m3w (Gra);

10. Mär Lennemündung: 2m+1w (Kag);

Beobachtungen im Brutzeitraum (ab Mitte April)

10. Apr NSG „Ruhraue Syburg“: 4 P und ein W rastend und Nahrung suchend (Wel), 3 P am 17. Apr (Die);

9. Jun auf der Lenne vor der Mündung: 1m+1w (Kag);

Offensichtlich hat im NSG „Ruhraue Syburg“ eine erfolgreiche Brut stattgefunden, es wäre der erste Brutnachweis für Hagener Stadtgebiet

Herbstbeobachtungen/ Winter

20. Okt Hengsteysee Südufer: 2m2w (Gra);

23. Okt Hengsteysee Südufer: 1m (Gra);

22. Nov Hengsteysee: ein Paar (Dtb);

1. Dez Hengsteysee-Ostbecken: 13m8w bei Lenne- und Ruhrhochwasser (Gra);

2. Dez Hengsteysee-Ostbecken: 17m8w bei Lenne- und Ruhrhochwasser (Gra);

17. Dez Hengsteysee incl. Ostbecken: bei Rundgang 16m11w bei der Rast (Wel);

Krickente *Anas crecca* (3, S)

Winterbeobachtungen/ Frühjahr

Hengsteysee 6. Jan Brücke bis RWE: ca. 40 landen und rasten, einige balzen (Wel);

Stockente *Anas platyrhynchos*

Winterbeobachtungen/ Frühjahr

6. Jan Hengsteysee Brücke bis RWE: ca. 50 ns/ra (Wel);

6. Jan Hengsteysee-Ostbecken: ≥ 30 ns/ra (Wel);

28. Feb Stadtgartenteich: 13 (Pfr);

Beobachtungen im Brutzeitraum (Mitte März bis erste Julidekade)

Hestert 2. Mai: Paar auf Gartenteich (Lie);

NSG „Lenneau Berchum“: 9. Mai mit 10 Jungen (O. Baesch); 22. Mai: W mit 8

Dunenjungen, die heftig von Zwergtaucher attackiert werden und flüchten (Wel); 25. Mai: eine mit 9 Jungen (Dra);

Ischelandteich 22. Mai: eine mit 11 Jungen (Dra);

Hagen Zentrum 17. Jun: Gelege auf dem Dach des Osthausmuseums (Sal);

Stadtgartenteich 29. Mai: 2 Erpel und eine Ente mit 4 Pulli (Pfr); 31. Jul: 20 (Pfr);

Lenne bei Elsey 16. Jun: W mit 2 Jungen, weitere M und W ohne Nachwuchs (Dra); 27. Jun:

W mit 6 Küken, ca. 1 Woche alt (Wel/Lip);

Hengsteysee 24. Jul: 3w+20 pull. (Kag);

Ruhr Hohensyburg 24. Jul: 1w+8 pull., zwei Pulli gelb gefiedert (Kag);

Herbstbeobachtungen/ Winter

1. Nov Hengsteyseebrücke: mehr als 40 (Pfr);

30. Okt Ischelandteich: ca. 20 (Dtb);

8. Dez NSG „Lenneau Berchum“: 8m8w ruhen im Lennealtwasser (Wel);

17. Dez Hengsteysee incl. Ostbecken: bei Rundgang mindestens 300 bei Rast und Nahrungssuche (Wel);

15. Dez Ischelandteich: ca. 80 (Dtb);

Hausente *Anas platyrhynchos dom.*

6. Jan Hengsteysee Brücke bis RWE: 1 Nahrung suchend (Wel);

20. Aug Hohensyburg Ruhr: 2 ad. (Kag);

17. Dez Hengsteysee incl. Ostbecken: bei Rundgang eine bei der Nahrungssuche (Wel);

Spießente *Anas acuta*

Harkortsee 20. Jan: 1 (BfV-Wasservogelzählung);

Löffelente *Anas clypeata* (2, S)

23. Okt Hengsteysee Südufer: 1m2w (Gra);

Pfeifente *Anas penelope*

Winter/ Frühjahr: keine Meldung

Herbstbeobachtungen/ Winter

- 20. Okt Hengsteysee Südufer: 7m8w (Gra);
- 23. Okt Hengsteysee Südufer: 4m3w (Gra);
- 22. Nov Hengsteysee: 2m1w (Dtb);
- 1. Dez Hengsteysee Ostbecken: 7m5w bei Lenne- und Ruhrhochwasser (Gra);
- 2. Dez Hengsteysee Ostbecken: 8m5w bei Lenne- und Ruhrhochwasser (Gra);
- 2. Dez Hengsteysee Südufer: 2m1w bei Lenne- und Ruhrhochwasser (Gra);
- 13. Dez Hengsteysee: ≥ 7 m (Kag);
- 21. Dez Hengsteysee: 26 auf mehreren Wasserpest-„Inseln“ (Gra);
- 17. Dez Hengsteysee incl. Ostbecken: bei Rundgang 5m2w bei der Rast (Wel);

Chilepfeifente *Anas sibilatrix*

Ruhr Witten Goltenbusch 18. Jan: 2 (Reß); 19. Jan 2 grasen zwischen Stockenten (Kag);

Tafelente *Aythya ferina* (3)

Winterbeobachtungen/ Frühjahr

- 6. Jan Hengsteysee Brücke bis RWE: ≥ 38 m + ≥ 19 w ns/ra (Wel);
- 6. Jan Hengsteysee-Ostbecken: ≥ 24 m + ≥ 13 w ns/ra (Wel);
- 18. Jan Harkortsee/NSG „Alter Yachthafen“: 9 (Gra);
- 29. Jan Hengsteysee Brücke: 10m ra (Wel);
- 5. Feb Hengsteysee Köpchenwerk: 18/10 (Gra);
- 8. Feb Hengsteysee-Ostbecken: 7m1w ra (Wel);
- 13. Feb Hengsteysee-Ostbecken: 16, darunter 6w (Die);

Herbstbeobachtungen/ Winter

- 1. Nov Hengsteyseebrücke: mehr als 20 (Pfr);
- 1. Nov Hengsteysee-Ostbecken: 11 (Pfr);
- 20. Okt Hengsteysee Südufer: 3m (Gra);
- 1. Dez Hengsteysee: 14m8w bei Lenne- und Ruhrhochwasser (Gra);
- 6. Dez Hengsteysee: 33m12w Höhe alter Hafen (Gra);
- 17. Dez Hengsteysee incl. Ostbecken: bei Rundgang mindestens 20m8w bei Rast und Nahrungssuche (Wel);

Reiherente *Aythya fuligula*

Winterbeobachtungen/ Frühjahr

- 6. Jan Hengsteysee Brücke bis RWE: ≥ 29 m + ≥ 30 w ns/ra (Wel);
- 6. Jan Hengsteysee-Ostbecken: ≥ 3 m + ≥ 6 w ns/ra (Wel);
- 18. Jan Harkortsee/NSG „Alter Yachthafen“: 160-170 (Gra);
- 8. Feb Hengsteysee-Ostbecken: 10m5w ra (Wel);
- 5. Feb Ruhr unterhalb des Hengsteyseewehres: 50 (Die);
- 13. Feb Hengsteysee-Ostbecken: 31, darunter 14w (Die);
- 22. Feb Ruhr Stiftsmühle: 11m6w Nahrung suchend (Wel);
- 22. Mär Untere Lennetal NSG „Buschmühlenwehr“: 3 (Sal);
- 22. Mär Hengsteysee-Ostbecken: 100 (Sal);
- 15. Apr Untere Lennetal A45: 1 (BlS);
- 23. Apr Lennetal Elsey: Paar rastet (Wel);
- 23. Apr NSG „Lenneae Berchum“: 3m2w rasten und suchen Nahrung (Wel);
- 26. Apr Ruhr Wengern „Auf der Bleiche“: 10 (Sal);

Beobachtungen im Brutzeitraum (letzte Maidekade bis Ende August)

- Lenne bei Elsey 16. Jun: ein Erpel sitzt auf einem Ast über dem Fluss (Dra); 26. Jun: 1 Paar, auch 27. Jun (Wel);
- NSG „Lenneae Kabel“ Lenneweher 7. Jul: ein Paar (Wel);
- Lenne bei Stora Enso 12. Aug: eine mit 8 Küken, einer weitere mit 3 Diesjährigen (Gra);
- Ruhr unterhalb Hohensyburg: 7. Jul ein Weibchen (Wel); 18. Aug ein ad. mit 5 Küken (Dra);
- 19. Aug zwei ad. mit jeweils 5 Küken (Dra);
- Ruhr Lennemündung 7. Jul: ein Männchen (Wel);
- Hengsteysee 7. Jul: ein Paar (Wel);

Hengsteysee 6. Aug: 2w+6 pull. (Kag);
 Stifsmühle 18. Aug: 12, teils diesjährig (Dra);

Herbstbeobachtungen/ Winter

- 1. Nov Hengsteyseebrücke: mehr als 20 (Pfr);
- 28. Nov Ruhr Herdecke: 4m, 1w beim Stifsmühlenwehr (Dtb);
- 17. Dez Hengsteysee incl. Ostbecken: bei Rundgang mindestens 106m 118w bei Rast und Nahrungssuche (Wel);

Gänsesäger *Mergus merganser*

Winterbeobachtungen/ Frühjahr

- 6. Jan Hengsteysee Brücke bis RWE: 8m 3w ns/ra (Wel);
- 18. Jan Hengsteysee: 18m 7w (Pfr);
- 5. Feb Ruhr unterhalb des Hengsteyseewehres: 8m 2w (Die);
- 5. Feb Hengsteysee Wehr: 2m (Die);
- 5. Feb Hengsteysee Mäuseturm bis Hengsteyseebrücke: 1P (Gra);
- 6. Feb Ruhr bei Volmemündung: 10m 4w (Gra);
- 8. Mär Ruhraue Syburg: einer Höhe Campingplatz Ruhr (Ste);
- 13. Feb Lennemündung: 2 Paare (Die);
- 27. Feb Ruhr unterhalb des Hengsteyseewehres: 4P+2m (Die);
- 16. Mär Lenne A45: 2m 1w am Ufer (Gra);
- 18. Mär Untere Lennetal Lenneweher: Vorbeiflug Erpel (Lem);
- 27. Mär Eckesey Geitebrücke: 1m schwimmt flussabwärts (Die);

Beobachtungen im Brutzeitraum (ab Anfang April)

- Hengsteysee-Ostbecken 2. Apr: 1m 1w bei der Gefiederpflege, rechter Flügel des w ist amputiert/ teilamputiert (Gra);
- Lennemündung 3. Apr: m fliegt flussaufwärts (Gra);
- Lenne A45 8. Apr: 1m, hier am 20. Apr lenneaufwärts fliegend (Gra);
- Lenne bei Hlbg.-Reh 20. Mai: ein Paar rastet (G. Erfurt);



Gänsesägerpaar, Lenne bei Hohenlimburg-Reh 20. Mai, G. Erfurt

- Lenne bei Hlbg.-Elsey: 10. Jun in der Nähe der Lenne-Arena acht, 24. Jun hier 12 (Siw);
- 26. Jun: ein Weibchen mit ≥ 11 Jungvögeln am selben Platz wie im Vorjahr. Die Jungen sind in der Entwicklung weit fortgeschrittener als am 3. Juli des Vorjahres und verhalten sich bereits von der Mutter unabhängig, die sich z. T. >300 m weit entfernt aufhält (Fae/Wel);
- 28. Jun: 6 Diesjährige landen von lenneabwärts kommend zum Putzen, Trinken, Ruhen und Schlafen, drei weitere hielten sich bereits hier auf (Wel);
- 28. Jul: auch die Tage zuvor 8 zu beobachten, sonst regelmäßig 3 anwesend (Siw); Ende

August: immer noch 9 (Fae);



Gänsesäger, 11 Jungvögel, Lenne bei Elsey 27. Jun, A. Welzel

Herbst und Winterbeobachtungen

- 15. Sep Kiesbank Ruhr/ Lennemündung: 1w (Wün);
- 28. Sep Hengsteysee: 1w (Gra);
- 20. Okt Hengsteysee: 2w, eines davon mit Hautlappen am Schnabelgrund wie bei einem der Jungvögel vom Vorjahr fotografiert, s. Artikel in Cinclus und NABU-Info (Gra);
- 22. Nov Hengsteysee: 6m3w (Dtb);
- 28. Nov Ruhr unterhalb Hengsteysee: 8m1w (Dtb);
- 1. Dez Hengsteysee Ostbecken: 9m1w bei Lenne- und Ruhrhochwasser (Gra);
- 2. Dez Hengsteysee Ostbecken: 2w bei Lenne- und Ruhrhochwasser (Gra);
- 2. Dez Hengsteysee: 9m3w bei Lenne- und Ruhrhochwasser (Gra);
- 2. Dez Ruhr Volmemündung: 4m1w bei Lenne- und Ruhrhochwasser (Gra);
- 13. Dez Hengsteysee: 9m+2w, Ostbecken: 3m+3w (Kag);
- 17. Dez Hengsteysee incl. Ostbecken: bei Rundgang zwei Trupps (8m5w + 2m5w) bei Rast und Nahrungssuche (Wel);

Jagdfasan *Phasianus colchicus*

- Wengern „Auf der Bleiche“ 26. Apr: 2 rufend (Sal);
- Vorhalle Ruhrwiesen 9. Jun: Henne, läuft einen Kreis auf der Straße (Lip);

Haselhuhn *Tetrastes bonasia* (1, S)

Nachtrag zu 2013

- Osthang Volmetal Dahl 27. Apr: Zufallsbeobachtung eines aus einer Kyrillfläche abfliegenden Haselhuhns (*Bestätigung des Vorkommens im Hagener Süden durch einen auswärtigen Ornithologen, Wel*);
- 28. Sep Osthang Volmetal Dahl: Fund von Losung (Gra);

Zwergtaucher *Tachybaptus ruficollis*

Winterbeobachtungen/ Frühjahr

- 6. Jan Hengsteysee Brücke bis RWE: ≥ 32 ns (Wel);
- 6. Jan Hengsteysee-Ostbecken: ca. 10 ns (Wel);
- 18. Jan Hengsteysee: ≥ 100 (Pfr);
- 18. Jan Harkortsee/NSG „Alter Yachthafen“: 37 (Gra);
- 5. Feb Ruhr unterhalb des Hengsteyseewehres: 9 (Die);
- 22. Feb Ruhr Stiftsmühle: 12 (Wel);
- 14. Mär Lenne Elsey: Balztriller und Nahrungssuche, auch am 15. Mär (Fae);

Beobachtungen im Brutzeitraum (ab April bis erste Julidekade)

NSG „Ruhraue Syburg“ 10. Apr: mehrfach Balztriller (Wel);
Lenne Elsey 14. Apr: 16. Jun: Balztriller (Dra); 27. Jun: bei der Nahrungssuche, hier auch am
 29. Jun ad. Nahrungssuche und Balztriller (Wel);
NSG „Lenneau Berchum“ 23. Apr: 1 Paar balzend und mehrmals heftiger Kampf mit
 weiterem, 22. Mai: mehrfach Balztriller Paar, einer sucht Nahrung, andere brütet und
 attackiert 8 Stockentenküken (Wel); 6. Jun: 3 im Prachtkleid (Lem);

Herbst und Winterbeobachtungen

28. Sep Hengsteysee: von Freibad bis Kraftwerk 32 (Gra);
 1. Nov Hengsteyseebrücke: mehr als 50 (Pfr);
 22. Nov Hengsteysee: mindestens 15 (Dtb);
 1. Dez Hengsteysee: 107 in drei Gruppen bei Lenne- und Ruhrhochwasser (Gra);
 28. Nov Ruhr unterhalb Hengsteysee: 2 (Dtb);
 17. Dez Hengsteysee incl. Ostbecken: bei Rundgang mindestens 26 bei der Nahrungssuche
 und mit Balzrufen (Wel);

Haubentaucher *Podiceps cristatus* (S)

Winter- und Frühjahrsbeobachtungen

6. Jan Hengsteysee Brücke bis RWE: ≥ 13 ns (Wel);
 6. Jan Hengsteysee-Ostbecken: ca. 10 ns (Wel);



Haubentaucher, Alter Yachthafen 14. Jul, M. Fliegert

Beobachtungen im Brutzeitraum (Anfang März bis Ende Juli)
 Untere Lennetal Buschmühlenwehr 22. Mär: 1 (Sal);
Untere Lennetal bei Stora 22. Mär: 2 (Sal), 10. Jul: ad. mit 3 Küken (G. Erfurt);
Lenne Kabel Höhe Enervie 1. Jun: 1 Brutpaar (Wün);
Alter Yachthafen 14. Jul: Ad. am Nest mit mindestens zwei Eiern, trägt bereits einen
 Jungvogel im Gefieder (Flg);
Hengsteysee-Ostbecken 2. Sep (!): 1P+2 pull. (Kag);

Sommer-, Herbst- und Winterbeobachtungen

18. Aug Ruhr unterhalb Hohensyburg: zwei (Dra);
 18. Aug Stiftsmühle: zwei (Dra);
 1. Nov Hengsteyseebrücke: mehr als 30 (Pfr);
 28. Nov Ruhr unterhalb Hengsteysee: 2 (Dtb);
 17. Dez Hengsteysee incl. Ostbecken: bei Rundgang mindestens 29 bei der Nahrungssuche
 (Wel);



Haubentaucher, Lenne Kabel Stora 10. Jul, G. Erfurt

Kormoran *Phalacrocorax carbo*

- 6. Jan Hengsteysee Brücke bis RWE: 41 rasten (Wel);
- 6. Jan Hengsteysee-Ostbecken: 13 rasten (Wel);
- 17. Jan Ischelandteich: 12 rasten (L. Kill);
- 18. Jan Hengsteysee: insgesamt über 60, davon sitzen 33 auf Ast im See, ein Zweijähriger mit gebrochenem Flügel auf Bank im Ostbecken (Pfr);
- 23. Jan Ischelandteich: 8 rasten (Wel);
- 25. Jan Ischelandteich: 6 (Dra);
- 5. Feb Hengsteysee Wehr: 26 im Großtrupp jagend (Die);
- 22. Feb Ruhr Stiftsmühle: 16 rasten (Wel);
- 6. Mär Wehringhausen: einer in der Ennepe (Dra);
- 19. Mär Haspe: 1 (Pfr);
- 22. Mär Hengsteysee-Ostbecken: 26 (Sal);
- 28. Mär Herd.-Kirchende: einer überfliegend (Kag);

Beobachtungen im Brutzeitraum (2. Aprildekade bis Mitte Juni)

- Lenne Elsey: 4. Jun einer rastet nahe der Mündung des Holthäuser Bachs (Wel); 16. Jun: ein ad. rastet (Dra); 26. Jun: einer rastet (Wel); 27. Jun: zwei rasten (Wel/Lip);
- NSG „Lenneau Berchum“ 25. Mai: ein Juveniler (Dra);

Sommer-, Herbst- und Winterbeobachtungen

- 30. Jun Lenne Hlbg.-Kanustrecke: 1 rastet (Wel);
- 7. Jul Lennetal „Kettenbrücke“-Elsey bis Lennemündung: 2 rastende (Wel);
- 18. Aug Stiftsmühle: sechs, darunter 1 Diesjähriger (Dra);
- 26. Sep Wiblingwerde: 23 ziehen Richtung Südost (Wel);
- 30. Okt Ischelandteich: einer (Dtb);
- 1. Nov Hengsteyseebrücke: mehr als 15 (Pfr);
- 1. Nov Hengsteysee-Ostbecken: mehr als 30 (Pfr);
- 8. Nov Hengsteysee-Ostbecken: 10 sitzend morgens auf den roten Bojen (Lem);
- 10. Nov Ischelandteich: zwölf (Dtb);
- 22. Nov Hengsteysee: 19 (Dtb);
- 28. Nov Ruhr unterhalb Hengsteysee: 10, davon 9 auf dem Stiftsmühlenwehr (Dtb);
- 17. Dez Hengsteysee incl. Ostbecken: bei Rundgang 34, Rast und Nahrungssuche (Wel);
- 15. Dez Ischelandteich: einer (Dtb);

Graureiher *Ardea cinerea*

- 6. Jan: 8 rasten nahe Brutplatz (Wel);

18. Jan Hengsteysee-Ostbecken: 7 besetzte Horste (Pfr);

17. Mär: ≥ 14 ad. teilweise auf Nestern (Kag);

Kolonie Hengsteysee-Ostbecken (Brutrelevanz: Anfang April bis Ende Mai)

21. Mai: ≥ 7 Horste auf Weide mit ≥ 3 Jungvögel (Wel);

2015: 7 Brutpaare (Wün);

Sommer-, Herbst- und Winterbeobachtungen

Mär bis Sep Herd.-Kirchende: 1 bis 2 regelmäßig auf Wiese Nahrung suchend (Kag);

21. Jun Vorhalle Ruhwiesen: regelmäßig bis zu 5 bei der Nahrungssuche (Lip);

30. Jun Lenne Hlbg.-Kanustrecke: 1 rastet (Wel);

3. Aug Nahmertal: 1 regelmäßig rastend (Wel);

18. Aug Stiftsmühle: zwei d. mit 2 Diesjährigen (Dra);

27. Aug Vesperde: seit Tagen 6-10 bei der Nahrungssuche auf abgemähten Wiesen (Wel);

13. Sep Boele: auf Kuhweide, verschlingt Maus (Th. Düllmann);

9. Okt Boele: Ansitz in der Nähe eines Goldfischteiches, fliegt aber untätig ab (Th. Düllmann);



Graureiher, Boele Garten 9. Okt, Th. Düllmann

30. Okt Ischelandteich: einer (Dtb);

1. Nov Hengsteysee-Ostbecken: drei (Pfr);

5. Nov Ennepe Wehringhausen: einer (Dtb);

22. Nov Hengsteysee-Ostbecken: zwei (Dtb);

8. Dez NSG „Lenneae Berchum“: 5 ruhen am Lennealtwasser (Wel);

15. Dez Eilperfeld: bei erfolgreicher Wühlmausjagd (Wel);

17. Dez Hengsteysee-Ostbecken: vier rasten, zwei davon auf den Horsten (Wel);

15. Dez Ennepe VHS: einer (Dtb);

Silberreiher *Casmerodius alba*

12. Feb NSG „Alter Ruhrgraben“: einer bei Storchennisthilfe (Gra);

10. Apr NSG „Ruhraue Syburg“: zwei auf Viehweide Nahrung suchend (Wel);

12. Okt Lennemündung bis Ruhraue Syburg: 1 (Wün);

18. Okt Hengsteysee-Ostbecken: einer, auch am 20. Okt (Gra);

27. Okt NSG „Ruhraue Syburg“: einer (Wel);

30. Okt NSG „Lenneae Kabel“: einer Nahrung suchend (Kag);

1. Nov Ruhraue Syburg: einer (Sal);

13. Dez Vesperde: erste Beobachtung in dieser Region, bei der Nahrungssuche auf einer Wiese (Wel);

Schwarzstorch *Ciconia nigra* (3, S)

2. Apr Ruhraue Syburg: fliegt sehr hoch ruhraufwärts (Gra);

Beobachtungen im Brutzeitraum (Anfang April bis Ende Juli)

Nimmertal: 23. Mai: morgens fliegt einer aus dem Bach ab, ein weiterer kreist über dem Tal

(Frau Schneider); 1. Jun: gegen 16 Uhr steht ein Diesjäger auf der Straße und fliegt ab (B. Hegemann); 16. Jul: gegen 15:45 Uhr stiegen vom oberen Nimmertal zwei ad. Tiere (Rotfärbung war erkennbar) auf, nutzten sie die Thermik und schraubten sich in große Höhe, bevor sie nach Süden Richtung Bölling/ Selkinghausen abzogen (Gra);



Schwarzstorch, Nimmertal 1. Jun, Handy-Foto B. Hegemann

Hlbg.-Roter Stein 23. Mai: gegen 15:00 Uhr überfliegt einer aus der Nahmer kommend Richtung Zimmerberg (M. und K. Kittelmann);
 Hlbg.-Holthausen: am 4. und am 12. Jun jeweils gegen 7:00 Uhr fliegt ein Schwarzstorch aus dem Bachbett ab (A. Barth);
 Priorei/Kalthausen 3. Jun: überfliegt Süße Epscheid bachabwärts Richtung Saure Epscheid/ Reckhammer (Frau Ackermann);
 Volme Rummenohl: am 24. Mai morgens zwei zugleich im Landeanflug auf die Auenwiese Nähe Roland zwischen Böhrener Bach und Volme, die dann „durchgestartet“ sind (vielleicht weil der Beobachter bemerkt wurde), sie flogen über die Bundesstraße und sind über dem Hang verschwunden (I. Woike); ebenfalls am 24. Mai nachmittags kreist einer über der Wiese am Hengstenberg Priorei/ Kattwinkel, Fotobeleg (Ingo Woike); über den ganzen Monat Juli hinweg an mehreren Abenden ein bis zwei Schwarzstörche, die aus dem Volmetal sowohl flussab- als auch flussaufwärts kommend ein kleines Bachtälchen aufwärts flogen. Hier auch in den Vorjahren an etlichen Tagen ein bis zwei Schwarzstörche, Ort, Zeit und Flugrichtung waren nahezu gleich (A. und P. Krause);
 Selkinghausen Am Schließ 20. Jul 11:00 Uhr: ein offensichtlich bei der Nahrungssuche aufgescheuchter ad. Schwarzstorch (rote Beine und Schnabel) stieg über einer gemähten Wiese kreisend auf und verschwand in Richtung Rummenohl Sterbecke (J. Schwentzig);
 Sommer- und Zugbeobachtungen (ab Anfang Aug)
 A45 Eichelbleck 12. Aug: gegen Mittag fliegt einer vom Nimmertal kommend in Höhe der Baumkronen (ca. 25 m hoch) über die A 45-Talbrücke hinweg in Richtung Dahl /Rumscheider Bachtal (S. Götze);
 29. Sep Reher Heide Schälkerlandstraße: einer fliegt Richtung Hasselbachtal/ Henkhausen (K. Mindemann);

Weißstorch *Ciconia ciconia* (3, S)

10. Jun Tücking: einer auf Wiese, Hof Becker (Lie);
 2. Aug Herdecke: 9 ziehen nach S/SW über Café Wenning (Dra + Versammlung BfV);
 6. Aug Lennemündung: einer rastet auf einer Wiese (Ch. Kriszat);
 20. Aug Wandhofen: einer auf einer frisch-gemähten Wiese, ca. 15 m vom Straßenrand der Hagener Straße entfernt (J. Tysarzik);
 28. Aug Garenfeld: ca. 65 kreisen um 11:50 Uhr sehr lange über dem Dorf und gewinnen

dabei große Höhe (Gra/Riz);

29. Aug Volmarstein: 25 Weißstörche ca. 16:15 Uhr kreisend (Reß);

30. Aug Witten-Heven: in geringer Höhe 18:15 Uhr Richtung SW überfliegend (Kag);

31. Aug Werdringen: um 18:30 Uhr rasten ca. 15 auf dem Feld gegenüber der alten Scheune, sie sind am 1. Sep gegen 8 Uhr immer noch dort (B. Brückner);



Weißstörche, Werdringen 31. Aug, B. Brückner

4. Sep Fley: 17 in geringer Höhe im Überflug 13:32 Uhr Richtung SW (Kag);

Wespenbussard *Pernis apivoris* (2)

Nimmertal/ Hobräcker Rücken 26. Jul: einer sitzt lange im oberen Bachtal am Straßenrand und frisst Insekten, er blieb auch nach dem Abflug in dem Gebiet, flog ein kurzes Stück am Waldrand entlang und dann in den Wald des Hobräcker Rückens (Sal);



Wespenbussard
Handschwingen-Mauserfeder
Fundort: Hallerkopp oberh. Bechelte
(unter Horst, wo die Art 1998-2000 in Folge gebrütet hat.)
Funddatum: 11.09.2015
Länge: ~24,5 cm

Foto: Michael Wunsch

Felsengarten Ernst 25. Jun: 1 (Th. Klein);

Stadthalle Steingarten 26. Jun: zwei überfliegen (Gra);

10. Aug Herd. Vaerstenberg: 1 ad. 9:18 Uhr auf einer Lärche rastend, dann Richtung Erdbrücke abfliegend (Reß);

11. Sep Hallerkopp: 1 HS-Mauserfeder unter Horst Brutplatz 1998-2000 (Wün);

Wiesenweihe *Circus pygargus* (1 S)

Wiblingwerde 22. Apr: ziehendes ad. M gleitet in 100 m Höhe Richtung Ost ab (Wel);

Habicht *Accipiter gentilis* (V)

Winter- und Fröhjahrsbeobachtungen

18. Jan Zur Heide: einer in langsamen Flug (Dra);

Beobachtungen im Brutzeitraum (ab Anfang März)

Hestert 4. Apr: 1w überfliegt (Lie);

Wiblingwerde Neuenhaus 8. Mär: 1m überfliegt tief (Wel);

NSG „Hasselbachtal“ 2. Mai: M ruft und fliegt ab (Wel);

Herd.-Kirchende 30. Jun: einer jagend (Kag);

Hengsteysee 19. Nov: Revier mit vier Horsten am Hang des Nordufers (Bdt/ L. Zebic)

Zug, Herbst- und Winterbeobachtungen

11. Okt Wiblingwerde: Männchen zieht Richtung Ost (Wel);

20. Sep Stadtwald: Habicht-m wird von Wacholderdrosseln verfolgt (Pfr);

27. Sep Herd.-Kirchende: einer überfliegend (Kab);

Sperber *Accipiter nisus*

Winter- und Fröhjahrsbeobachtungen

13. Jan Hilfe: einer überfliegend (Kag);

22. Jan NSG „Ruhraue Syburg“: 1m landet (Wel/Ste);

26. Jan Fley: einer überfliegend (Kag);

8. Mär Stadthalle Felsengarten: 1m putzt sich (Pfr);

Beobachtungen im Brutzeitraum (zweite Märzdekade bis Ende Juli)

Hestert 12. Feb: Weibchen auf Wellensittichvoliere, am 22. Mär Weibchen jagend in Gärten, am 3. Apr rastet Weibchen auf einer Gartenbank (Lie);

Wehringhausen 27. Mär: Paar überfliegt Dömbergstraße (Pfr);

Herd.-Kirchende: 3. Mai bis 13. Dez einer regelmäßig im Überflug und jagend (Kag; Kab);Garenfeld 17. Jun: jagt unterm Terrassendach hindurch (Riz), 10. Jul Garenfeld Ruhrtal schlägt Kohlmeise (Stb);

Sperber-Weibchen rastet auf Gartenbank, Hestert 3. Apr, U. Lieder

Hlbq. Fährbachtal Lenne 16. Mai: 2 Horste auf Kiefer (Wel);Fley 16. Apr: einer überfliegend, auch am 11. und 30. Jun (Kag);Helfe 3. Jul: einer überfliegend, auch 22 Jul (Kag);

Sommer-, Herbst- und Winterbeobachtungen

18. Aug Wiblingwerde: kreis und landet auf „Fernsehturm“ (Wel);

15. Sep Nahmerbachtal „Samira“: zwei aufeinander folgende „Gicker“-Rufreihen aus einem Lärchen-/ Fichtenbestand (Wel);

- 15. Sep Wiblingwerde: Weibchen jagt durch den Garten (Wel);
- 17. Sep Wehringhausen: an der oberen Bachstraße greift ein Männchen einen Mäusebussard an, am 20. Sep Beobachtung eines Weibchens (Pfr);
- 23. Sep Hlbg.-Reh: Männchen überfliegt in tiefem Gleitflug (Wel);
- 12. Okt Dahl Wiggenhagen: einer überfliegt einen Maisacker, dort fliegen ca. 150 Buchfinken Richtung Ost ab (Gra/Wel);
- 3. Nov Elsey Am Berge: Männchen landet (Wel);
- 7. Nov Hlbg.-Reh: Männchen kreist (Wel);
- 19. Nov Hohenlimburg-Reh: Sperberweibchen sitzt auf Wellensittichvoliere, auch am 22. Nov, fliegt erst bei Annäherung auf wenige Meter ab, Fotobeleg (A. Stock);
- 29. Nov Herd.-Westende: einer jagend (Kag)
- 6. Dez Wiblingwerde: rastet in der Nähe einer Winterfütterung (Wel); zwei Stunden später jagt hier einer hinter einer Amsel her (B. Rauer);
- 9. Dez Eckesey: 1 (Dtb);
- 17. Sep Wehringhausen: im Stadtwald über der Bachstraße schlägt 1w einen Buntspecht und trägt die Beute auf die andere Talseite in die Fichtenschonung(Pfr);

Rotmilan *Milvus milvus* (3)

Nachtrag 2014: im Oktober Totfund unter dem Windrad Selkinghausen (J. Schwentzig);

Heimzug, Ankunft, Erstbeobachtungen

- 6. Feb A45-AS HA-Süd Parkplatz: 1 (Erstbeobachtung Dra);
- 12. Feb Vesperde: tief (10 m), Nahrung suchend (Erstbeobachtung Wel);
- 15. Feb Vesperde: 2 ziehen Richtung Nord (Wel);
- 16. Feb Vesperde: fliegt tief Richtung Südwest (Wel);
- 21. Feb Wiblingwerde: fliegt tief Richtung Nord, Zug? (Wel);
- 25. Feb Hlbg.-Reh: kreist von 50 m auf >500 m (Wel);
- 4. Mär Berchum/ Tiefendorf Wannebachtal: einer kreist und zieht (Fae);
- 8. Mär Garenfeld: ziehend (Gra);
- 11. Mär Berchum/ Tiefendorf Wannebachtal: einer kreist und zieht (Fae);
- 21. Mär Hestert: 1 (Erstbeobachtung Lie);

Beobachtungen im Brutzeitraum (ab zweite Märzdekade bis zweite Julidekade)

Wiblingwerde: kreist am 8. Mär und gleitet dann rufend tief Richtung traditionellem Brutplatz Hallenscheid ab (Wel); 12. + 28. Mär: Wibl.-Wörden tief, Nahrungssuche (Wel); 10. Apr Mesekendahl: kreist ca. 30 m hoch (S. Welzel); 12. Apr mehrfach den ganzen Tag hinweg tief über Gärten Nahrung suchend, in 2. Maidekade mehrmals balzrufend, von 3. Mai- bis 1. Julidekade täglich (!) tief auch rufend über den Gärten, am 7. Jun ein Paar; einer flüchtet am 16. Jun rufend vor den unablässigen Attacken einer Rabenkrähe (Wel);

Vesperde/ Osthang Nahmertal 27. Mär: kreist tief (Wel); 4. Apr Hlbg.-Oege: kreist über dem Tal (S. Welzel); 1. Mai Obernahmer: 1 (G. Meistrowitz); 2. und 3. Mai Hlbg.-Roter Stein: jeweils ein Paar kreisend und rufend (M. Kittelmann); 11. Mai Hinterveserde: an 2 Tagen jeweils 1 Rotmilan, fliegt Richtung Wiblingwerde (D. Fincke); 12. Mai Obernahmer: 1 (G. Meistrowitz); 20. Mai Hinterveserde: 1 (Wel) bzw. 4 (D. Fincke) Nahrung suchend bei Wiesenmahd, am 21. Mai einer (Wel); Vesperde 26. und 29. Mai: jeweils 2 Nahrung suchend, am 31. Mai einer mit 6 Mäusebussarden (Wel); 4. Jun bei Wiesenmahd (Wel); 27. Jun: Nahrungssuche nur 200 m vom Windrad entfernt (Wel);

Reh/ Hasselbachtal Schälerlandstraße/ Berchum/ Tiefendorf/ Garenfeld:

- 4. Mär + 11. Mär NSG „Wannebachtal“: 1 kreist (Fae);
- 29. Mär Reh: 1 in Thermik kreisend (Wel);
- 10. Apr Reh: Nahrungssuche (Wel);
- 19. Apr Tiefendorf/ Schälk: 2 (Sal);
- 19. Apr Bemberg/ Humpfert: 1 (Wel);
- 27. + 28. Apr + 24. +25. Mai Garenfeld: (Riz);
- 19. Mai „Saure Egge“ Tiefendorf: 1 (Wün);
- 26. Mai NSG „Hasselbachtal“: überfliegt rufend (Wel/ M. Oriwall);
- 1. - 3. + 12. + 14. Jun Garenfeld: (Riz);

11. Jul Berchum: einer (Riz);

Bereich Volme/ Hagen-Süd: Haßley/Staplack 23. + 24. Mär: frühmorgens tief bei Nahrungssuche (Wel); Stadthalle Steingarten 26. Apr: kreisend (Gra); 21. Mai im Milchenbachtal/Holthausen Hochfläche (Hir); Eilper Hangstieg 17. Jun: zwei auf großem Wiesenstück am Wald Ruthmecke, über mehrere Tage beobachtet (B. Dreesbach); dauerhafte Beobachtungen am westlichen Hang der Volme im Bereich gegenüber Brunsbecke. An- und Abflugpunkt war immer ein bestimmter Baum am Oberhang des Bergrückens. Auch 2014 wurde hier der Rotmilan im Frühjahr und Sommer nahezu durchgehend beobachtet (Bls);

Bereich Rumscheid/ Bölling/ Rölvede/ Priorei: Werninghausen 28. Jun einer kreist zusammen mit Mäusebussard (Dra); Hückinghausen 28. Jun zwei kreisen zusammen (Dra); Rummenohl 3. Jul: einer (Gra); Endte/Kattenohl 13. Jul nahezu täglich zwei anwesend (R. Wahle);

Bereich Untere Lennetal: Herbeck 21. Apr: 2 kreisen (Wel); Fley Kläranlage 29. Apr: Nahrung suchende (Wel); Boele Friedhof 27. Mai: einer sucht Nahrung bei der Wiesenmahd, attackiert von einer Krähe (T. Düllmann); Fley 25. Jun: Nahrung suchend (Kag); 20. Jun: fliegt östlich Flusssseite talaufwärts, kreist über Hlbg.-Reh, gleitet auf die gegenüberliegende Talseite ab und landet in einem Baum am Waldrand des NSG „Weißenstein“ (Wel);

BAB A1 Abfahrt Hagen-Nord 8. Mai: 1 (Wün);

Stube im Mai: wiederholt auf einer großen Fichte (Bls);

Halver Buschhausen 4. Mär: kreisend und Nahrung suchend (Fmz);

Herdecke Ahlenberg 24. Mär: 1 (Sal);

Haspe 28. Mai: einer überfliegt (Pfr);

Wetter Obervogelzang 18. Mai: einer im Flug (Dra);

Wetter-Wengern Elbschetal 13. Apr: einer (Wes)

Sommerbeobachtungen, Wegzug, Letztbeobachtungen

2. Aug Branten: einer kreist über der Wiese, während Heuballen eingeholt werden (Gra);

7. Aug Garenfeld: einer (Riz);

25. Aug Ruhrtal Garenfeld Schünkenweg: 2 (Wün);

1. Sep Garenfeld: einer (Riz);

3. Sep Vesperde: einer kreist ca. 500m von Windkraftanlagen entfernt, fliegt nach Nord ab (Wel);

11. Sep Wiblingwerde Oevenscheid: 1 zieht Richtung Süd (Wel);

14. Sep Garenfeld: einer (Riz);

20. Sep Wirminghausen: einer (Gra);

23. Sep Garenfeld: einer (Riz);

27. Sep Wiblingwerde: zwei ziehen Richtung Ost (11 Uhr und 15 Uhr), ein weiterer kreist und zieht um 14 Uhr Richtung Süd (Wel);

29. Sep Eichelbleck: einer (Gra);

29. Sep Reher Heide Schälkerlandstraße: zwei kreisen auf dem Durchzug (K. Mindemann);

6. Okt Garenfeld: einer (Gra);

9. Okt Wiblingwerde: einer kreist und zieht, Letztbeobachtung (Wel);

11. Okt Wiblingwerde: innerhalb einer Stunde Durchzug von 15 (3+1+1+9+1),

Thermikkreisen bis auf ca. 1000 m und Abgleiten Richtung Südost bis Südwest (Wel);

14. Okt Gevelsberg: sitzt auf einem Pfahl an der Gevelsberger Straße, nach Abflug kreist er über den anliegenden Feldern (Ch. Talarek);

Schwarzmilan *Milvus migrans* (R)

12. Mai Eilperfeld: kommt tief von Südwest, sucht einige Zeit die Wiesen nach Nahrung ab, nach Angriff von zwei Rabenkrähen kreist er auf ca. 200 m und zieht weiter Richtung Nordost (Wel);

Mäusebussard *Buteo buteo*

Winterbeobachtungen, Heimzug

24. Jan Auf der Halle: drei (Sal);

21. Feb NSG „Ruhraue Syburg“: 9 kreisen und ziehen Richtung Nord (Wel);

Beobachtungen im Brutzeitraum (letzte Februardekade bis Ende Juli)

Hestert: am 28. Feb und 28. Mär balzen 2 Ex. (m/w) in der Luft, am 10. Apr drei in der Thermik (Lie);

Herd.-Kirchende: 28. Feb bis 27 Sep 1 bis 3 ad. regelmäßig kreisend (Kag, Kab);

NSG „Lenneau Kabel“ 17. Mär: 2P kreisen (Kag);

Holthausen Bachtal 9. Apr: 3 kreisen (Wel);

Herd.-Hammer 13. Apr: 2 kreisend (Kag);

Hlbg.-Reh 1. Mai: 2 kreisend und Balzflug (Wel);

NSG „Wannebachtal“ 10. Mai: einer (Riz);

Veserde 31. Mai: 6 bei Nahrungssuche auf vor wenigen Tagen gemähter Wiese (Wel);

NSG „Hasselbachtal“ 11. Jun: Rufe am Horst (Wel);

Hagen-Mitte 28. Jun: 6 kreisen über Marienkirche (Pfr);

Sommer-, Zug- und Winterbeobachtungen

30. Aug Herd.-Westende: 5 in Thermik kreisend (Kab);

27. Sep Wiblingwerde: vier kreisen bis in große Höhe und ziehen Richtung Ost (Wel);

29. Sep Wiblingwerde/ Veserde: nach Wiesenmähd 3 bei der Ansitzjagd, darunter ein sehr heller, bis auf die Flügel fast weißer (Wel);

11. Okt Wiblingwerde: innerhalb einer Stunde Durchzug von 27 (6+2+1+1+4+6+2+3+1+1), Thermikkreisen bis auf ca. 1000 m und Abgleiten Richtung Südost bis Südwest (Wel);

11. Okt Hestert: drei in der Thermik (Lie);

Merlin *Falco columbarius*

10. Dez Ruhrtal Vorhalle: zwischen „Auf der Bleiche“ und Volmarsteiner Ruhrwehr einfliegend auf Wasserwerksgelände, deutlich kleiner als Turmfalke, wendigerer Flug, dunkel wirkend. Unsichere Bestimmung (Die);

Sakerfalke *Falco cherrug*

Boelerheide 16. Nov: ein entflogener (Bdt);

Baumfalke *Falco subbuteo* (3)

Herd. Vaerstenberg 4. Mai: einer jagend (Reß);

Wetter Harkortberg 13. Mai: einer überfliegend (Reß);

Hagener Süden 6. Jun: einer auch am 30. Jun (Bdt);

Ruhrtal Wassergewinnung Hengstey 17. Aug: einer (Sal);

Wanderfalke *Falco peregrinus* (S)

8. Jan Hagen-City Kirchturm St. Marien: 1 adulter fliegt an, laut Aussage eines Anwohners „dort wohnhaft“ (Sal);

7. Feb Herd. City: 1 überfliegend (Wes)

Beobachtungen im Brutzeitraum (Anfang Februardekade bis Ende Juli)

Lennemündung Stora 18. Jan: am Turm (Pfr); 12. Feb: fliegt aus der Nisthilfe Richtung Strommast zum Partner, am 13. Feb fliegen beide in den Nistkasten und verlassen ihn kurze Zeit später wieder (Lem); 23. Jan bis 15. Sep mehrere Beobachtungen 1P (Kag); am 1. Nov einer am Turm (Pfr);

MVA Boele: 22. Mai ein ad. mit juv., 27. Mai: 4 juv. machen Flugübungen (Dra); 4. Jun: vier bei Flugübungen im Umfeld der Anlage, davon ist eines ein Weibchen (Hir); 4 Junge (2m2w) wurden beringt (Wün);

Riegerberg 19. Apr: ruft am Betonturm (Gra); 3 Junge (alles w) wurden beringt, sind später oft am Elberskamin (Wün);

Elberskamin 25. Jun: 3 Jungvögel betteln nahe der Stadthalle, 2 ad. fliegen vom Rastplatz Elberskamin zur Stadthalle und lassen auf die jungen Uhus, 28. Jul Volmehang: einer, hasst am 30. Jul beim Steingarten auf eine Rabenkrähe (Gra);

Brunsbecke: 2 Junge (1m1w) wurden beringt (Wün);

Herdecke 13. Mär: 1m kröpft Singdrossel auf dem Nistkasten, 1w formt Nistmulde im Kasten, noch keine Brut, beide Ind. unberingt (Kag); 23. Mär: 1w brütend, 1m (Kag);

Sommer-, Herbst- und Winterbeobachtungen

14. Dez Boele MVA Hagen: kreisen um MVA Hagen, landen zwischendurch in der Nähe des Nistkastens (Dtb);

Turmfalke *Falco tinnunculus* (V, S)

4. Mär Boele: 1P am Turm der St. Johanneskirche (Kag);

Beobachtungen im Brutzeitraum (ab Mitte März bis Ende Juli)

Herbeck Herbeckerweg 17. Apr: 2 (Pmz);

Wengern „Auf der Bleiche“ 26. Apr: 1m (Sal);

Volmetal Gut Kuhweide 21. Mai: Nahrungssuche (Hir);

Haßley Wasserturm 31. Mai: Paar mit 3 fast flüggen Jungen in Nisthilfe (Lem);

Nahrungssuche am 28. Mai im Milchenbachtal/Holthäuser Hochfläche (Hir);

Eilperfeld 2. Jun: noch flugunerfahrener Jungvogel flüchtet rufend vor der Attacke einer Rabenkrähe (Wel);

Hlbg.-Bonifatiuskirche 2. Jun: ad. verlässt Nistkasten (Wel);

Veserde 5. Jun: seit Wochen ein Paar anwesend, nun 5 bei der Jagd während der Wiesenmahd (Wel);

Letmathe Gut Honsel 26. Mai: abfliegend aus Gebäudenische, auch 30. Mai, 5. Jun ad. füttert „Ästling“ (Wel); (Wel);

Garenfeld 4. Jun: einer (Riz);

Herd.-Kirchende 22. Jun: einer Nahrung suchend (Kag);

Hagen-Mitte 28. Jun: Paar mit zwei Jungen über Marienkirche (Pfr);

Haßley: zwei Paare mit jeweils zwei Jungen (Kra);

Sommer-, Herbst- und Winterbeobachtungen

22. Aug Hlbg.-Ostfeld: Ansitz auf einer Fichte im Garten (Wel);

15. Sep Veserde: 3 jagen über Wiesen (Wel);



Turmfalkenmännchen, Boele 12. Dez, Th. Düllmann

19. Sep Garenfeld: einer über Feldern (Riz);

21. Okt NSG „Alter Ruhrgraben“: einer (Gra);

6. Dez Garenfeld: einer über Feldern (Riz);

6. Dez Berchum: einer über Feldern (Riz);

12. Dez Boele: nahezu täglich ist ein Männchen zu beobachten (Th. Düllmann);

Wasserralle *Rallus aquaticus* (3)

28. Sep Lennemündung: eine adulte Wasserralle „ferkelquiekend“ (Wün), auch am 30. Sep anwesend und bricht hier am 2. Okt einen Frosch auf (Th. Klein), sie war bis mindestens zum 12. Okt hier anwesend (Wün);

25. Okt. Ruhraue Witten: eine rufend (Reß);

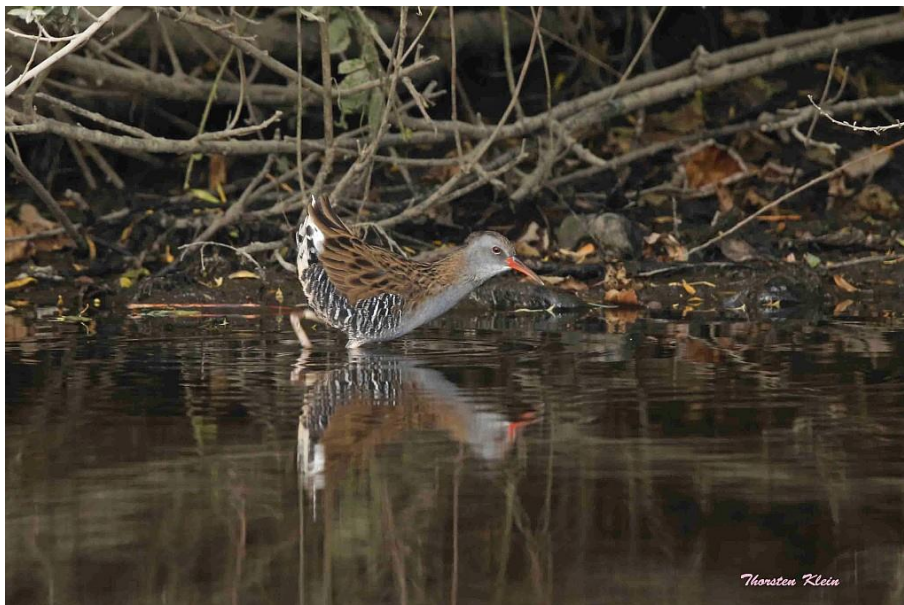

Adulte Wasserralle im Ruhekleid, Untere Lennetal 30. Sep, Th. Klein

Teichhuhn *Gallinula chloropus* (V)

Winter- und Frühjahrbeobachtungen

- 16. Jan Volme Springe: Hochwassersituation, eines schwimmend (Wel);
- 16. Jan Ischelandteich: 9 (Dra);
- 23. Jan Ischelandteich: 12 Nahrung suchend (Wel);
- 29. Jan NSG „Lenneae Berchum“: 1 bei der Nahrungssuche (Wel);
- 25. Jan Ischelandteich: 7 (Dra);
- 28. Jan Ischelandteich: ca. 10 (Dra);
- 28. Jan Ischeland „Hexenteich“: 1 (Dra);
- 30. Jan Stadtgartenteich: eins, am 28. Feb ein Paar (Pfr);

Beobachtungen im Brutzeitraum (ab letzte Märdrittel bis Mitte Juni)

Volmeufer Brücke Badstrasse 19. Mär: 1 (Sal);

Stadtgartenteich 29. Mai: 1,1 und 7 Pulli, frisch geschlüpft bei Entenhaus (Pfr); 12. Jul: 7

Küken werden von 2 Ad. und 2 Diesjährigen geführt und gefüttert (Wel); 31. Jul: zwei schleppen Nistmaterial ins Entenhaus, 1 juv. (nicht-flügge) sucht alleine Futter (Pfr); 4. Sep: 4 flügge (Pfr);

NSG „Lenneae Berchum“ 23. Apr: 1 Paar im Kampf mit weiterem (Wel); 9. Mai: 1 (O. Baesch); 22. Mai: 1 (Wel);

Gut Herbeck 7. Jul: ad. mit einem Diesjährigem und einem Küken (Wel);

Herdecke Kirchende Ender Mühlenbach 31. Mai: am Teich Ad. mit Dunenjungem (Wel);

Sommer-, Herbst- und Winterbeobachtungen

- 30. Okt Ischelandteich: 2 (Dra);
- 1. Nov Hengsteysee-Ostbecken: Paar mit Diesjährigem (Pfr);
- 16. Nov Lenne Kanustrecke: eins bei der Nahrungssuche (Wel);
- 10. Nov Ischelandteich: vier (Dtb);
- 3. Dez Teich Stadtgarten: 1 ad und 2 dj suchen Nahrung (Wel);
- 8. Dez NSG „Lenneae Berchum“: ad und dj bei der Nahrungssuche (Wel);
- 15. Dez Ischelandteich: sechs (Dtb);

Blässhuhn *Fulica atra*

Winterbeobachtungen/ Frühjahr

- 6. Jan Hengsteysee Brücke bis RWE: ca. 60 ns/ra (Wel);
- 6. Jan Hengsteysee-Ostbecken: ca. 10 ns (Wel);
- 16. Jan Ischelandteich: 2 (Dra);

23. Jan Ischelandteich: 5 Nahrung suchend (Wel);
 25. Jan Ischelandteich: 3 (Dra);
 4. März Ischelandteich: 4 (Dra);
 22. Mär Untere Lennetal bei Stora: 2 (Sal);

Beobachtungen im Brutzeitraum (ab 2. Aprildekade bis Mitte Juli)

Ischelandteich 3. April: auf Nest, 9 weitere anwesend; 26. Apr: 1 mit 5 Jungen, ein weiteres ad. repariert das Nest; am 20. Mai ad. mit 6 Jungen; am 22. Mai zwei Paar mit 3 bzw. 6 Jungen, ein weiteres wieder auf dem Nest, am 19. Jul zwei mit 5 Küken, am 5. Aug drei Familien, eine davon noch mit 4 Küken auf dem Nest sitzend (Dra);

NSG „Ruhraue Syburg“ 10. Apr: eins Nahrung suchend (Wel);

Lenne Stora-Parkplatz bis Lennemündung: 4 Brutpaare (Wün);

NSG „Lenneaue Kabel“ Lenneweher 7. Jul: ad. mit 2 diesjährigen (Wel);

Lennetal Elsey 23. Apr: 1 Paar, auch am 4. Jun mit einem weiteren adulten, am 27. Jun Nest mit brütendem Blässhuhn (Wel);

NSG „Lenneaue Berchum“ 23. Apr: zwei bauen an zwei Nestern, ein weiteres Nahrung suchend, am 22. Mai vier an 2 Nestern (Wel); 25. Mai: 1 auf Nest (Dra);

Sommer-, Herbst- und Winterbeobachtungen

18. Aug Ruhr unterhalb Hohensyburg: zwei ad. mit einem Jungvogel (Dra);
 18. Aug Stiftsmühle: zwei ad. mit einem Jungvogel (Dra);
 30. Okt Ischelandteich: 5 (Dtb);
 1. Nov Hengsteyseebrücke: mehr als 100 (Pfr);
 1. Nov Hengsteysee-Ostbecken: mehr als 6 (Pfr);
 17. Dez Hengsteysee incl. Ostbecken: bei Rundgang mindestens 500 bei der Nahrungssuche (Wel);
 15. Dez Ischelandteich: vier (Dtb);

Kranich *Grus grus*

Bei Kranichzugbeobachtungen ist neben Datum und Stadtteil und Trupfgröße auch die Angabe der möglichst genauen Uhrzeit sowie die Zugrichtung wichtig. Nur so können Doppelzählung erkannt und herausgerechnet werden. Beobachtungen ohne Sicht („nur gehörte“, z.B. nachts) gehen mit „30“ in Zählung und Diagrammdarstellung ein.

Immer noch Wegzug Richtung Südwest oder West:

1. Jan über Emst um 12:53 ca. 20 und um 12:56 ca. 60-65, letztere nicht in Formation fliegend (Gra);

Frühjahrszug/ Heimzug 2015

In 140 Meldungen wurden von 26 Beobachtern insgesamt über 15.800 Kraniche über Hagen, Herdecke und Umgebung gemeldet. Sehr ungewöhnlich ist folgende Beobachtung von rastenden Kranichen in Hagens Umgebung:

9. Mär Garenfeld: um 9:15 Uhr fliegen 12 (vom Schlafplatz?) auf (Sal);

Die aufgrund der angegebenen Uhrzeiten, Beobachtungsorte und Zugrichtungen gewerteten Doppelzählungen sind zusammengefasst dargestellt. Hier alle Meldungen:

Zeitpunkt	Anzahl	Beobachtungsort	Richtung, Bemerkung	Beobachter
02. Feb, 19:30	ca. 30	Herd. City	nur gehört	C. Westerwelle
12. Feb, 15:45	ca. 50	Hlbg.-Oege	Nordost	A. Verfers
12. Feb, 16:22	ca. 100	Hengsteysee-Ostb		N. Lemke
13. Feb, 16:00	ca. 80	Halver	Nordnordost	U. Herrmann
13. Feb, 16:03	ca. 40	Wiblingwerde	Nordost	J. Büße
13. Feb, 16:10	ca. 400	Kalthausen		U. Schmidt
16:20	ca. 350	Kalthausen Höhen		J. Grawe
13. Feb, 16:12	ca. 50	Lennemündung	Nordost	N. Lemke

Zeitpunkt	Anzahl	Beobachtungsort	Richtung, Bemerkung	Beobachter
13. Feb, 16:45	ca.150	Garenfeld	Nordost	G. Seidel
17:10	ca. 100	Hlbg.-Oege	Nordost	S. Welzel
17:15	ca. 100	Hlbg.-City	kreisen	K. Stratmann
13. Feb	ca. 250	Hlbg.-Raffenberg	Nordost	B. Fähmel
17:15	ca. 150	Staplack		U. Schmidt
17:15	ca. 110	Staplack		J. Grawe
13. Feb, 17:35	ca. 700	Hlbg.-Elsey		A. Reinacher
13. Feb, 17:38	ca. 80	Hlbg.-City	Nordost	K. Stratmann
13. Feb, 17:45	ca. 50	Herd. City	Nordost	C. Westerwelle
13. Feb, 17:55	63	Wehringhausen	Nordost	F. Dietz
13. Feb, 18:21	ca. 300	Wiblingwerde	Nordost, nur 60m hoch	A. Welzel
13. Feb, 18:50	ca. 30	Herd. City	nur gehört	C. Westerwelle
14. Feb	3000	Hohenlimburg	Nordost	B. Fähmel
14. Feb, 17:30	ca. 120	Hohenlimburg	Nordost	W. Felka
14. Feb, 18:25		Hlbg.-Elsey	nur gehört	A. Reinacher
15. Feb, 14:45	ca. 30	Hagen	nur gehört	C. Westerwelle
15. Feb, 18:00	182	Wehringhausen	Fotoauszählung	H. Nolte
15. Feb, 19:00	ca. 100	Wiblingwerde	Nordost	K. Stratmann
15. Feb		Elsey	In Dunkelheit	B. Fähmel
20. Feb, 12:24	34	Wiblingwerde	Nordost, wenig Rufe	A. Welzel
20. Feb, 13:00	40	Hlbg.-Steltenberg	Nordost	W. Felka
20. Feb, 13:05	ca. 150	Hlbg.-Elsey		A. Reinacher
mittags	ca. 150	Garenfeld		Fam. Riz
20. Feb, 13:36	ca. 95	Emst		J. Grawe
20. Feb, 14:35	ca. 95	Wiblingwerde	Nord	A. Welzel
14:30	70	Hlbg.-Steltenberg	Nordost	W. Felka
20. Feb, 14:35	ca. 150	Veserde	Nord	A. Welzel
20. Feb, 14:43	ca. 300	Wiblingwerde	Nordost	A. Welzel
20. Feb, 15:00	ca. 150	Wehringhausen	Nord in 3 kleinen Trupps	A. Pfeffer
20. Feb, 15:08	ca. 300	Wiblingwerde	Nordost	A. Welzel
20. Feb, 15:30	ca. 50	Hlbg.-Elsey		A. Reinacher
20. Feb, 15:30	ca. 75	Wiggenhagen		J. Grawe
20. Feb, 15:30	>=161	Herd. City	Nordost, Fotoauszählung	C. Westerwelle
20. Feb, 15:45	ca. 200	Stadthalle		S. Sallermann
20. Feb, 15:50	ca. 90	Wiggenhagen		J. Grawe
20. Feb, 16:55	70	Hlbg.-Steltenberg	Nordost	W. Felka
17:00	70	Emst		J. Grawe
20. Feb	ca. 100	Herdecke-City	Kreisen, dann nach Nord	Altmaier
21. Feb, 14:40	ca. 70	Herd. City	Nordost	C. Westerwelle
21. Feb, 16:32	ca. 70		Nord	A. Pfeffer
21. Feb, 17:00	40	Hlbg.-Steltenberg	Nordost	W. Felka
21. Feb, 17:05	ca. 100	Hlbg.-Nahmer	Nordost	A. Welzel
17:00		Eilpe		L. Bretzing
21. Feb, 17:40	ca. 300	Herdecke	Nordost	P. Arnold
21. Feb, 17:43	ca. 300	Wiblingwerde	Nordost	A. Welzel
21. Feb, 20:30	ca. 30	Herd. City	nur gehört	C. Westerwelle
22. Feb, 17:30	40	Hlbg.-Steltenberg	Nordost	W. Felka
24. Feb, 14:10	ca. 170	Hlbg.-Steltenberg	Nordost	W. Felka
24. Feb, 14:25	ca. 50	Hlbg.-Steltenberg	Nordost	W. Felka
24. Feb, 14:30	ca. 30	Hlbg.-Steltenberg	Nordost	W. Felka
24. Feb, 14:45	ca. 100	Hlbg.-Steltenberg	Nordost	W. Felka
24. Feb, 14:50	ca. 130	Hlbg.-Steltenberg	Nordost	W. Felka

Zeitpunkt	Anzahl	Beobachtungsort	Richtung, Bemerkung	Beobachter
24. Feb, 15:12		Wiblingwerde	nur gehört, tief <550 NN	A. Welzel
24. Feb, 15:21		Wiblingwerde	nur gehört, tief <550 NN	A. Welzel
24. Feb, 15:48	96	Hestert	Nordost	U. Lieder
24. Feb, 16:55	ca. 55	Emst		J. Grawe
25. Feb, 17:01	ca. 120	HA Siedlerstraße	kreisen, dann Nordost	T. Drane
25. Feb, 17:10	15	Hohenlimburg	Nordost	W. Felka
25. Feb, 17:10	ca. 80	Boele		P. Arnold
25. Feb, 17:20	25	Hohenlimburg	Nordost	W. Felka
25. Feb, 18:25	ca. 30	Herd. City	nur gehört	C. Westerwelle
26. Feb, 16:49	ca. 450	Eilpe		L. Rimkus
26. Feb, 18:45	ca. 30	Herd. City	nur gehört	C. Westerwelle
28. Feb, 10:35	13	Hlbg.-Steltenberg	Nordost	W. Felka
28. Feb, 14:35	274	Veserde	NO, 118+156, Fotoauszlg	A. Welzel
28. Feb, 15:44	ca. 90	HA Siedlerstraße	Nordost	T. Drane
28. Feb, 17:45	50	Hlbg.-Elsey	Nordost	W. Felka
28. Feb, 20:10	ca. 30	Herd.-Kirchende	NO bei sternklarer Nacht	G. van Kampen
03. Mär, 13:42	ca. 100	Goldberg	Nordost	A. Welzel
06. Mär, 16:00	ca. 45	Eppenhause		J. Grawe
06. Mär, 16:35	ca. 120			W. Felka
06. Mär, 17:10	ca. 500	Hlbg.-Elsey	Nordost	A. Reinacher
06. Mär, 17:52	ca. 400	Hlbg.-City	Nordost	A. Welzel
17:45	ca. 400	Hlbg.-Steltenberg		W. Felka
06. Mär, 17:50	ca. 150	Hestert	Nordost	U. Lieder
17:55	ca. 130	Hlbg.-Steltenberg		W. Felka
06. Mär, 18:00	ca. 210	Hestert	Nordost	U. Lieder
06. Mär, 18:06	58	Hestert	Nordost	U. Lieder
06. Mär, 18:10	132	Hestert	Nordost	U. Lieder
06. Mär, 18:15	58	Hestert	Nordost	U. Lieder
06. Mär, 18:25	ca. 160	Hlbg.-Steltenberg		W. Felka
06. Mär, 19:40		Hlbg.-Steltenberg	dunkel, wenige Rufe	W. Felka
07. Mär, 15:00	ca. 60	Hengstey		P. Arnold
07. Mär, 15:40	ca. 70	Ruhrtastraße		J. Grawe
07. Mär, 16:50	42	Garenfeld		J. Grawe
07. Mär, 17:20	ca. 100	HA Siedlerstraße		T. Drane
17:20	ca. 90	Loxbaum		Drane
07. Mär, 17:37	ca. 200	Hlbg.-Oege	Nordost, sehr tief	S. Welzel
07. Mär, 17:50	175	Hestert	Nordost	U. Lieder
17:52	ca. 250	Hlbg.-Oege	Nordost	S. Welzel
07. Mär, 17:54	ca. 50	Hlbg.-Oege	Nordost	S. Welzel
07. Mrz, 17:55	161	Hestert	Nordost	U. Lieder
17:55	ca. 100	HA Siedlerstraße		T. Drane
07. Mär, 17:55	ca. 100	Boelerstraße		Drane
18:00	50	Boele		P. Arnold
18:00	ca. 90	Emst		J. Grawe
18:15	ca. 70	Haspe, Hüttenplatz	Nordost, bei Gegenwind	F. Dietz
07. Mär, 18:15	ca. 80	Kabel	Nordost	N. Lemke
18:15		Hengstey	nur gehört	P. Arnold
18:15	ca. 80	Haspe, Hüttenplatz	Nordost, bei Gegenwind	F. Dietz
07. Mär, 18:15	ca. 100	HA-Siedlerstraße		T. Drane
18:18	ca. 100	Hameckepark		Drane
07. Mär, 19:20	ca. 30	Herd. City	nur gehört	C. Westerwelle
08. Mär, 17:20	ca. 150	Hlbg.-Elsey		W. Felka

Zeitpunkt	Anzahl	Beobachtungsort	Richtung, Bemerkung	Beobachter
08. Mär, 17:30	15	Hlbg.-Steltenberg	Nordost	W. Felka
08. Mär, 17:49	ca. 90	Herd.-Kirchende	Nordost	G. van Kampen
08. Mär, 17:51	ca. 50	Herd.-Kirchende	Nordost	G. van Kampen
08. Mär, 18:06	ca. 200	Herd.-Kirchende	Nordost	G. van Kampen
08. Mär, 18:30	ca. 90	Hlbg.-Sibb	Nordost	W. Felka
08. Mär, 18:35	ca. 30	Hlbg.-Oege	Nordost	W. Felka
09. Mär, 09:15	12	Garenfeld	fliegen auf (Schlafplatz?)	S. Sallermann
09. Mär, 15:00	98	Hestert	Nordost	U. Lieder
09. Mär, 17:40	ca. 60	Hlbg.-Steltenberg	Nordost	W. Felka
09. Mär, 19:35		Hlbg.-Reh	im Dunkeln, tief	S. Welzel
19:35		Steltenberg	im Dunkeln	W. Felka
09. Mär, 19:45	ca. 30	Herd. City	nur gehört	C. Westerwelle
11. Mär, 19:30		Hengstey	nur zu hören, Dunkelheit	P. Arnold
12. Mär, 11:45	ca. 120	Herd. Zeppelinstr.	Nordost	C. Westerwelle
12. Mär, 12:30	ca. 120	Herd. Zeppelinstr.	Nordost	C. Westerwelle
12. Mär, 17:32	ca. 125	Emst		J. Grawe
12. Mär, 19:30	ca. 150	Herd.-Kirchende	Nordost	B. van Kampen
12. Mär, 19:40		Hengstey	nur zu hören, Dunkelheit	P. Arnold
13. Mär, 13:00	147	Herd.-Kirchende	zwei Ketten (90+57) NO	G. van Kampen
13. Mär, 13:07	ca. 70	Herd.-Kirchende	NO	G. van Kampen
13. Mär, 13:09	11	Herd.-Kirchende	NO	G. van Kampen
14. Mär, 11:00	48	Emst		J. Grawe
14. Mär, 12:45	>= 38	Herd. City	NO	C. Westerwelle
14. Mär, 12:45	ca. 120	Herd.-Kirchende	NO	G. van Kampen
14. Mär, 13:30	ca. 30	Herd. City	nur gehört	C. Westerwellen
14. Mär, 14:25	ca. 150	Garenfeld		Fam. Ritz
14:45	120	Hengstey		P. Arnold
18. Mär, 17:20	ca. 100	Garenfeld		Fam. Ritz
21. Mär, 19:00	62	Hlbg.-Steltenberg	Nordost, nur 1 Ruf (!)	W. Felka

Kranich, Heimzug 2015 Hagen, Herdecke und Umgebung

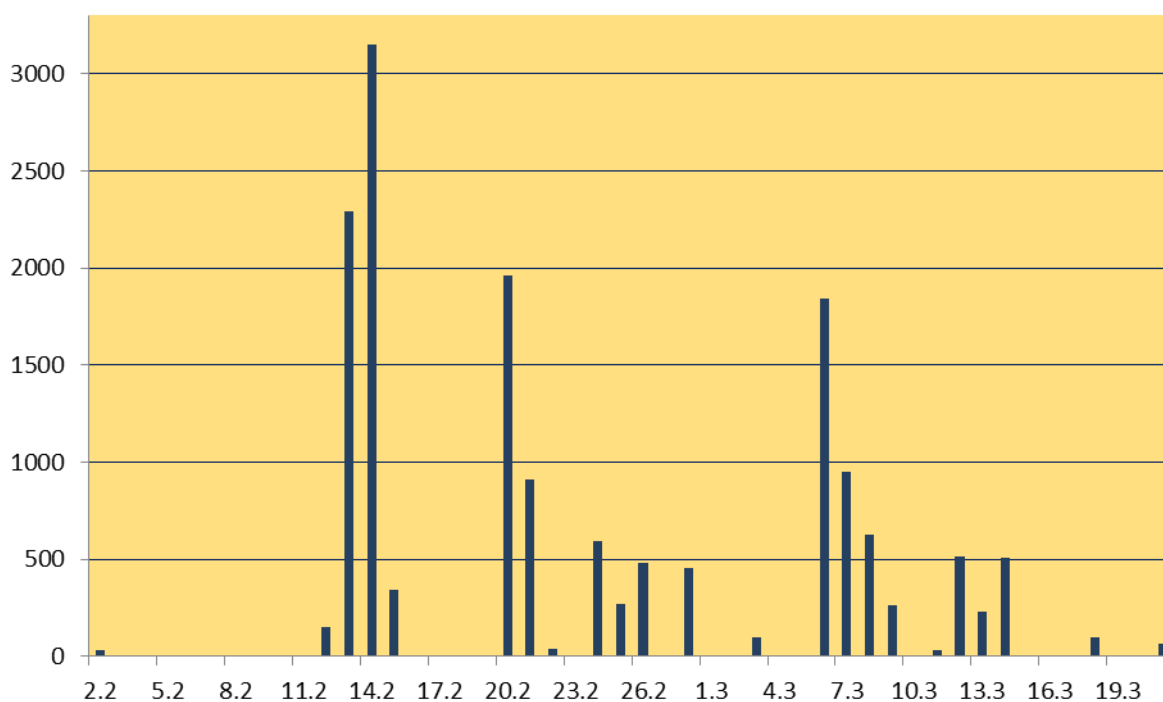

Herbstzug/ Wegzug 2015

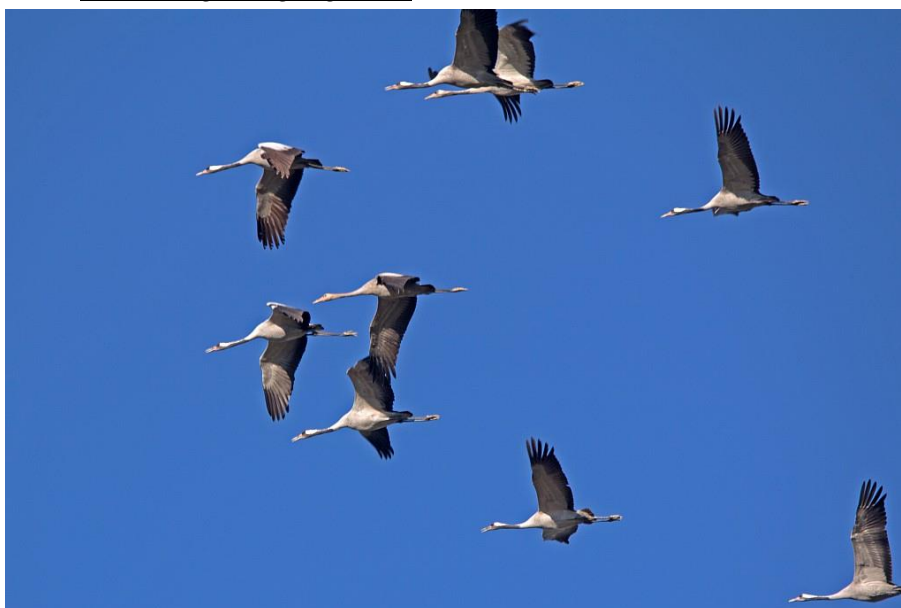

8 adulte mit einem diesjährigen aus einem Trupp von 43 Kranichen beim Wegzug, die in nur 50 m über Grund nahe der Windkraftanlagen die Vesperder Höhen überquerten, 27. Okt 2015, A. Welzel

Von 32 Beobachtern wurden in 198 Meldungen bis zu diesem Zeitpunkt über 43.200 Kraniche über dem Beobachtungsgebiet gemeldet. Bei sehr starkem Südwestwind und Durchzug von mehreren Tiefs gab es eine „Zugpause“ ab dem 5. Nov, dann setzte bei ersten Bodenfrösten und besseren Windverhältnissen am 21. Nov starker Zug ein, Wegzug konnte noch bis zum 21. Jan 2016 beobachtet werden.

Die aufgrund der angegebenen Uhrzeiten, Beobachtungsorte und Zugrichtungen gewerteten Doppelzählungen sind zusammengefasst dargestellt. Hier alle Meldungen:

Zeitpunkt	Anzahl	Beobachtungsort	Richtung, Bemerkung	Beobachter
27. Sep, 14:45	14	Wiblingwerde	nur 2 Rufe	A. Welzel
28. Sep	ca. 30	Remberg Friedhof		U. Steinbach
10. Okt, 14:40	20	Herd.-Kirchende	SW	G. van Kampen
10. Okt, 14:43	ca. 30	Herd.-Kirchende	SW	G. van Kampen
10. Okt, 15:00	ca. 60	Hlb. Schloss		W. Felka
10. Okt, 15:13	36	Herd.-Kirchende	SW	G. van Kampen
10. Okt, 15:20	38	Herd.-Kirchende	SW	G. van Kampen
11. Okt, 12:10	ca. 100	Ischeland	kreisen, dann SW	B.&T. Drane
11. Okt, 13:00	ca. 30	Herdecke		S. Reiß
11. Okt, 13:10	ca. 500	Kabel	in 3 Zügen bis 13:30 Richtung Südwest	M. Wünsch
13:20	220	Garenfeld		J. Freier
13:15	150	Hestert		U. Lieder
11. Okt, 13:35	215	Hestert		U. Lieder
11. Okt, 13:45	242	Herd.-Kirchende	SW	G. van Kampen
11. Okt, 13:45	230	Garenfeld	3 Züge SSW	J. Freier
11. Okt, 14:25	83	Wiblingwerde	SW, Fotoauszählung	A. Welzel
11. Okt, 14:48	95	Herd. Gut Schede	SW	G. van Kampen
11. Okt, 15:00	ca. 50	Hohenlimburg	Thermikkreisen	A. Welzel
11. Okt, 15:24	22	Wiblingwerde	Streckenflug Südwest	A. Welzel
11. Okt, 15:24	3	Wiblingwerde	Streckenflug Südwest	A. Welzel
11. Okt	25	Wiblingwerde		B.&T. Drane

Zeitpunkt	Anzahl	Beobachtungsort	Richtung, Bemerkung	Beobachter
11. Okt, 15:27	131	Ennepetalsperre	Fotoauszählung	H. Nolte
11. Okt, 16:10	12	Eckesey	Stumm	M. Wünsch
11. Okt, 16:17	203	Ennepetalsperre	Fotoauszählung	H. Nolte
13. Okt		Haßley		G. Kraft
14. Okt, 13:30	ca. 100	Hohenlimburg	Richtung West	P. Arnold
23. Okt, 17:17	53	Ischeland	tiefer Flug SW	B.&T. Drane
25. Okt, 13:55	ca. 180	Lennemündung	2 Züge	J. Grawe
25. Okt, 14:00	ca. 320	Lennemündung	3 Züge	J. Grawe
25. Okt, 14:00		Berchum	mehrere Züge bis 15:00 Uhr	B.&F.Ritz
25. Okt, 15:02	ca. 650	Hlbg.-Elsey	Südwest	A. Welzel
25. Okt, 15:45	ca. 400	Hohenlimburg-Reh	West	A. Welzel
25. Okt, 16:00	234	Hlbg.-Schloss	Fotoauszählung, SW	M. Kittelmann
25. Okt, 16:05	182	Hlbg.-Oege	Fotoauszählung, SW	M. Kittelmann
25. Okt, 16:00	ca. 700	Veserde	Südwest	J. Feike
25. Okt, 16:00	240	Garenfeld	Süd	J. Freier
25. Okt, 16:30	218	Hlbg.-Schloss	Fotoauszählung, SW	M. Kittelmann
25. Okt, 16:45	ca. 1000	Hagen	Südwest	J. Feike
16:55		Garenfeld	nur gehört	J. Freier
26. Okt, 16:15	ca. 400	Wiblingwerde	Südwest	A. Welzel
26. Okt, 17:05	44	Wiblingwerde	Fotoauszählung, SW	A. Welzel
26. Okt, 17:20	240	Wiblingwerde	Fotoauszählung, SW	A. Welzel
26. Okt, 17:25	82	Wiblingwerde	Fotoauszählung, SW	A. Welzel
27. Okt, 09:35	43	Veserde	SW, nur 50 m hoch	A. Welzel
27. Okt, 17:00	50	Boele	Kreisen	J. Feike
27. Okt, 17:15	700-800	Hagen		J. Feike
27. Okt, 18:10	ca. 120	Haspe	Richtung Südwest	U. Lieder
27. Okt, 19:40		Wiblingwerde	bei Dunkelheit	J. Büße
27. Okt, 19:45		Hagen	Rufe bei Dunkelheit	J. Feike
30. Okt, 13:30	50	Herdecke	Kreisen	P. Arnold
30. Okt, 14:00	150-200	Herdecke		P. Arnold
30. Okt, 14:30	ca. 200	Garenfeld		B.&F.Ritz
14:37	159	Ischeland	Richtung Süd	B.& T. Drane
31. Okt, 14:32		Garenfeld	nur gehört	J. Freier
31. Okt, 16:13	198	Herd.-Kirchende	SW	G. van Kampen
1. Nov, 12:00	>4.000	Hunsdiek	> 15 Züge bis 13:30	R. Blauscheck
1. Nov, 14:00	442	Schleipenberg	Fotoauszählung	M. Kittelmann
1. Nov, 14:00	1000	Haspe Talsperre		A. Pfeffer
1. Nov 12:42	226	Herd.-Kirchende	SW	B. van Kampen
1. Nov 12:43	272	Herd.-Kirchende	SW	G. van Kampen
1. Nov 12:44	>100	Herd.-Kirchende	SW	G. van Kampen
1. Nov 13:05	>=1574	Herd.-Kirchende	kreisen über Kirchende, Abzug Richtung SW (Fotoauszählung)	G. van Kampen
1. Nov 13:10	310	Herd.-Kirchende	SW	G. van Kampen
1. Nov 13:42	352	Herd.-Kirchende	SW	G. van Kampen
1. Nov 13:47	ca. 120	Herd.-Kirchende	SW	G. van Kampen
1. Nov, 13:00	ca. 600	Garenfeld		S. Sallermann
13:10	ca. 650	Garenfeld		B.&F.Ritz
13:20	ca. 230	Garenfeld		B.&F.Ritz
1. Nov		Hagen	den ganzen Tag viele 1000	S. Sallermann
1. Nov, 12:45	ca. 2500	Lennetal, Ruhrtal	bis 13:45 Uhr	J. Grawe
1. Nov, 13:40	300-400	Ischeland	mehrere Züge kreisend	B.&T. Drane

Zeitpunkt	Anzahl	Beobachtungsort	Richtung, Bemerkung	Beobachter
1. Nov, 13:50	1320	Hestert	in 2 Zügen (750+570)	U. Lieder
1. Nov, 13:53	250	Hengstey		P. Arnold
1. Nov, 13:57	300	Hengstey		P. Arnold
1. Nov, 14:00	400	Eckesey	bis 14:40 in 8 Trupps rufend nach SW	F. Dietz
1. Nov, 14:02	150	Hengstey		P. Arnold
1. Nov, 14:10	ca. 250	Altenhagen	2 Züge, einer 115	B.&T. Drane
1. Nov, 14:18	ca. 450	Altenhagen	2 Züge, 300+170	B.&T. Drane
1. Nov, 14:25	400-500	Altenhagen		B.&T. Drane
1. Nov, 14:05	ca. 300	Mühle Brenscheid	kr in Thermik, dann SW	A. Welzel
1. Nov, 14:10	ca. 1200	Mühle Brenscheid	kr in Thermik, dann SW	A. Welzel
1. Nov, 14:30	ca. 700	Ruhrtal		J. Grawe
14:30	40	Garenfeld		B.&F.Ritz
1. Nov, 14:33	465	Hestert		U. Lieder
1. Nov, 14:33	ca. 450	Boelerheide		B.&T. Drane
1. Nov, 14:35	ca. 150	Hengstey		P. Arnold
1. Nov, 14:35	ca. 40	Hengstey		P. Arnold
1. Nov, 14:45	150	Garenfeld		B.&F.Ritz
14:52	ca. 200	Boelerheide		B.&T. Drane
1. Nov, 14:50		Hengstey	mehrere Ketten	P. Arnold
14:50	170	Garenfeld		B.&F.Ritz
1. Nov, 14:39	89	Veserde	Richtung Südwest	A. Welzel
1. Nov, 15:00	600	Hunsdiek Stube	2-3 Züge, <200 je Zug	R. Blauscheck
15:05	ca. 800	Mühle Brenscheid	8 Züge bis 15:15	F. Freier
15:00	352	Haspe Talsperre	von 15:00 bis 15:45	A. Pfeffer
1. Nov, 15:15	ca. 180	Ruhrtal		J.Grawe
1. Nov, 15:35	1900	Herdecke Ende		P. Arnold
1. Nov, 16:10	250	Haspe Bonifatius		A. Pfeffer
1. Nov, 16:20	362	Hestert	250+72+40, Richtung SW	U. Lieder
16:20	120	Boele/ Hilfe		B.&F.Ritz
1. Nov, 16:30	245	Haspe Bonifatius	45+200 bis 16:35	A. Pfeffer
1. Nov, 18:00	200	Hunsdiek Stube	>=200	R. Blauscheck
3. Nov, 12:50	ca. 500	Garenfeld	4 Züge	J. Freier
3. Nov, 12:50	ca. 3800	Raum Hagen		P. Arnold
3. Nov, 14:00	270	Eilperfeld	Fotoauszählung, SW	A. Welzel
3. Nov	230-240	Hengsteysee	3 Züge	J. Grawe
3. Nov, 13:33	ca. 155	Haspe	Richtung Südwest	U. Lieder
3. Nov, 13:30	ca.1500	Herd. Schraberg	bis 14:00, Südwest	S. Reiß
3. Nov, 14:00	ca. 600	Herd.-Kirchende	Richtung Südwest	B. van Kampen
3. Nov, 14:35	110	Garenfeld	Süd	J. Freier
14:42	ca. 80	Ischeland		T. Drane
3. Nov, 15:00	ca. 250	Halden Herbeck	Südwest	R. Blauscheck
3. Nov, 15:56	28	Ischeland		T. Drane
3. Nov, 16:00	???	Hunsdiek Stube		R. Blauscheck
5. Nov, 15:48	20	Veserde Kiesberg	50 m hoch, wenig Rufe	A. Welzel
21. Nov, 15:12	ca. 165	Hlbg.-Schellbrink	Fotoauszählung, SW	B. Gomoluch
21. Nov		Hlbg.-Steltenberg	nach längerer Pause wieder Zug (auch 22. Nov)	W. Felka
22. Nov, 10:26	169	Wehringhausen	Fotoauszählung	H. Nolte
22. Nov, 10:28	242	Wehringhausen	Fotoauszählung	H. Nolte
22. Nov, 10:48	39	Wehringhausen	Fotoauszählung	H. Nolte
22. Nov, 11:17	109	Wehringhausen	Fotoauszählung	H. Nolte

Zeitpunkt	Anzahl	Beobachtungsort	Richtung, Bemerkung	Beobachter
22. Nov, 12:00	ca. 150 ca. 150	Hlbg. Roter Stein Hunsdiek Stube	Richtung West	M. Kittelmann R. Blauscheck
22. Nov, 12:25	ca. 250	Hlbg. Roter Stein	Richtung Südwest	B. Bernhardt/ A. Welzel
22. Nov, 14:10	ca. 250	Hlbg.-Steltenberg		W. Felka
22. Nov, 14:10	ca. 250	Hlbg. Roter Stein	Richtung Südwest	M. Kittelmann
22. Nov, 14:00	ca. 120	Hunsdiek Stube		R. Blauscheck
22. Nov, 16:35	35	Hlbg.-Steltenberg		W. Felka
23. Nov, 10:00	ca. 500 ca. 500 ca. 2575	Boele Kabel Boele Kabel Boelerheide	in mehreren Zügen, West in 2 Ketten in 14 Zügen ab 10:00-13:00	N. Lemke P. Arnold P. Arnold
23. Nov, 12:00	34	Wehringhausen	Fotoauszählung	H. Nolte
23. Nov, 12:45	ca. 150	Boele Kabel	Richtung West	N. Lemke
23. Nov, 13:00	???	Wehringhausen		A. Pfeffer
23. Nov, 10:40		Hlbg.-Oege	„viele“	Z. Marks
10:40	>= 272	Hlbg. Roter Stein	3 Trupps, Fotoauszählung	M. Kittelmann
23. Nov, 12:50	ca. 500	Hlbg.-Reh	kreisen	S. Welzel
23. Nov, 12:54	ca. 100	Hlbg.-Reh	nehmen kreisende mit	S. Welzel
23. Nov, 13:00	ca. 1000 ca. 400	Hlbg.-Reh Garenfeld	„Tausende“, West	S. Welzel B.&F.Ritz
23. Nov, 13:05	ca. 4280 ca. 1000	Boele, Altenhagen Helfe	bis 14:25	P. Arnold B.&F.Ritz
23. Nov, 13:14	281	Wehringhausen	Fotoauszählung	H. Nolte
13:15	350	Hestert		U. Lieder
23. Nov, 13:30	ca. 250	Herd.-Kirchende	SW	G. van Kampen
23. Nov, 13:15	>= 100	Wiblingwerde	begleitet von Flugzeug	J. Büße
23. Nov, 13:25	ca. 100	Dahl Ambrock	kreisen	A. Welzel
23. Nov, 14:25	740	Wehringhausen	bis 14:27: 200+40+500	A. Pfeffer
23. Nov, 14:30	270	Hestert		U. Lieder
23. Nov, 14:31	392	Wehringhausen	Fotoauszählung	H. Nolte
23. Nov, 14:33	151	Wehringhausen	Fotoauszählung	H. Nolte
23. Nov, 15:12	ca. 1000	Hlbg.-Schellbrink	4 große Trupps	B. Gomoluch
26. Nov, 14:45	ca. 60 ca. 80	Altenhagen Garenfeld	kreisen, dann Richtung Süd	F. Dietz B.&F.Ritz
26. Nov, 14:55	20	Hengstey		P. Arnold
26. Nov, 14:53	ca. 70	Wehringhausen		A. Pfeffer
14:45	60	Altenhagen	kreisen, ziehen SW	F. Dietz
14:55	20	Hengstey		P. Arnold
26. Nov, 15:15	ca. 150	Hlbg. Roter Stein	Richtung Südwest	M. Kittelmann
27. Nov, 15:00	5	Syburg	Richtung West	P. Arnold
27. Nov, 15:30		Wehringhausen	ganzen Nachmittag gehört	H. Nolte
15. Dez, 14:00	14	Hlbg.-Steltenberg	Richtung Südwest	W. Felka
3. Jan, 16:20	150	Hlbg.-Steltenberg	Richtung Südwest	W. Felka
5. Jan, 11:50	ca. 50	Iserlohn	Richtung Südwest	J. Büße
11:53	>= 65	Wehringhausen	Richtung W, Fotoauszählung	H. Nolte
5. Jan, 12:35	27	Boele	Richtung Südwest	U. Schmidt
5. Jan, 15:45	ca. 150	Iserlohn	Richtung Südwest	J. Büße
5. Jan, 16:10	ca. 400	Hlbg.-Oege	niedrig Richtung Südwest	St. Welzel
16:15		Steltenberg	Rufe aus Oege, ohne Sicht	W. Felka
5. Jan, 16:30		Iserlohn	sehr viele Richtung Südwest	J. Büße
5. Jan, 20:45		Hlbg.-Steltenberg	Rufe, Richtung SW, dunkel	W. Felka

Zeitpunkt	Anzahl	Beobachtungsort	Richtung, Bemerkung	Beobachter
7. Jan, 14:20 14:30	>= 192	Hlbg.-Steltenberg Boele	Richtung W, Fotoauszählung	W. Felka U. Schmidt
08. Jan, 15:50	ca. 30	Emst Haßley	Richtung Süd	J. Grawe
08. Jan	60	Herd. Westende	Richtung Südwest	B. vanKampen
09. Jan, 12:45	165	Witten		S. Sallermann
12. Jan, 11:00	80	Tiefendorf		K. Hübner
16. Jan, 10:55	150	Hestert		U. Lieder
16. Jan, 11:05	110	Hestert		U. Lieder
17. Jan, 10:54	ca. 70	Wehringhausen	Richtung Südwest	A. Pfeffer
17. Jan, 11:02		Wiblingwerde	nur gehört	A. Welzel
17. Jan, 11:00	ca. 60	Höing	Richtung Südwest	M. Beier
17. Jan, 11:18	202	Wehringhausen		H. Nolte
17. Jan, 13:46	>120	Herdecke Ruhr	Fotobeleg, Richtung SW	G. E. Sollbach
18. Jan, 12:52	ca. 140	Lennemündung	bis 13:30 Uhr in 3 Zügen	J. Grawe
19. Jan, 13:08	50	Lennetal		F. Cassese
19. Jan, 13:11		Eilpe		L. Gajewski
19. Jan, 14:50	62	Hestert		U. Lieder
19. Jan, 15:10	193	Hestert		U. Lieder
19. Jan, 15:23	ca. 200	Hengsteysee		T. Drane
19. Jan, 15:33	ca. 50	Hengsteysee		T. Drane
19. Jan, 15:37	360	Hengsteysee	Minuten später Siedlerstr.	T. Drane, B. Drane
21. Jan, 15:15	3	Halden	Richtung Süd	S. Sallermann
21. Jan, 17:55	ca. 10	Halden	Richtung Süd	S. Sallermann
21. Jan, 18:15	ca. 110	Höing	Richtung Südwest	M. Beier

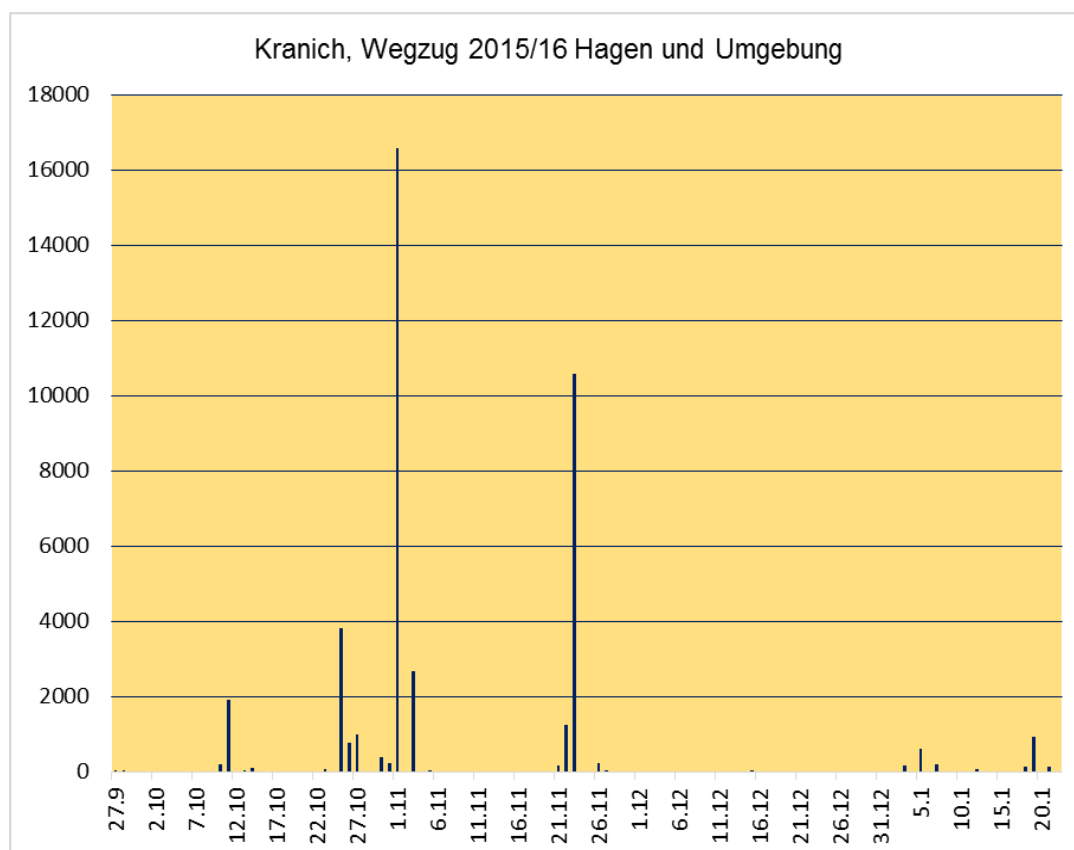

Kiebitz *Vanellus vanellus* (3, S)

5. Mär Garenfeld Steinberg: 2 rasten (Gra);

Beobachtungen im Brutzeitraum (ab letzte Märzdekade)

NSG „Ruhraue Syburg“ 4. Apr: zwei (Flg), zwei auch am 10. Apr (Wel), einer am 17. Apr und am 19. Apr bei der Nahrungssuche (Die);

Garenfeld Steinberg 14. Apr: 1 (Gra);

Kläranlage Fley Notfallschlammplatz 13. Mai: 2 (Lem); 19. Jun: ad. mit \geq 2 Küken (Wel);

6. Jul: 1 (Wün); Jun-Jul 1-2 ad. + 2 pull. (Kag);

Herbst- und Zugbeobachtungen

10. Sep NSG „Ruhraue Syburg“: 2 rasten (Gra/ Lem/ Sdt/ Wel);

Flussregenpfeifer *Charadrius dubius* (3)

Lenne bei A45: 15. Apr Paar flüchtet kurze Strecke „zu Fuß“ und hält sich dann auf Schotterfläche auf (BlS);

8. Apr Kläranlage Fley Notfallschlammplatz: 2 (Gra);

14. Apr Kläranlage Fley Notfallschlammplatz: 1 (Gra);

Beobachtungen im Brutzeitraum (ab Anfang April bis Ende Juli)

Untere Lennetal Halden A45: 13. Mai zum wiederholten Male ein Paar (BlS); 20. Jun: einer (Wel); 7. Jul: einer mit mindestens 2 diesjährigen bei der Nahrungssuche (Wel); 17. Jul: 4 möglicherweise 2 ad. und 2 Diesjährige wechseln mehrfach den Standort, blieben aber immer wieder in diesem Bereich (BlS, Herr Böse);

Kläranlage Fley Notfallschlammplatz: 13. Mai einer (Lem); 15. Jun: brütend (Kag); 20. Jun: ein ad. (Wel); 22. Jun: Nest mit Gelege bei Regenwetter nicht besetzt (Kag);

Wehringhausen Weidestraße 17. Jul: einer auf der Brachfläche am ehemaligen Varta-Gelände, er bewegte sich auf Asphaltfläche frei und zwischen Gebüsch und Freiflächen mindestens eine halbe Stunde munter hin und her (Die);

Waldschnepfe *Scolopax rusticola* (3)

4. Mär Herd. „In der Schlage“: eine im Wald auffliegend (S. Reiß);

Herbst Rafflenbeul: ein Totfund (S. Leuschner);

Bekassine *Gallinago gallinago* (1, S)

NSG „Ruhraue Syburg“ 22. Jan: 4 rasten, fliegen auf und landen (Wel/Ste); 21. Feb: 2 (Wel);

Flussuferläufer *Actitis hypoleucos* (0)

18. Mär Untere Lennetal Lenneweher: am Ufer auf Nahrungssuche (Lem);

9. Mai NSG „Lennaeue Berchum“: bei der Nahrungssuche (O. Baesch);

12. Aug Lenneweher Fley: zwei (Gra);

18. Aug Volmemündung: einer (Dra);

23. Aug Stiftsmühle: einer (Dra);

26. Aug Lenneweher Fley: zwei (Gra);

30. Sep Lenneweher: einer bei der Nahrungssuche (Lem);

Waldwasserläufer *Tringa ochropus*

28. Jan Fley: überfliegt um 10:09 Uhr im Zick-Zack-Flug die Feldmühlenstraße Richtung Feldmarkweg, mittags am Notschlammbecken der Kläranlage bei der Nahrungssuche (Kag); 29. Jan an gleicher Stelle ruhend (Kag);

8. Mär NSG „Ruhraue Syburg“: 1 (Flg);

9. Mär Wasserwerk Hengstey Klärbecken: 1 (Gra);

4. Apr NSG „Ruhraue Syburg“: 2 (Flg);

30. Aug Wiblingwerde: in sternenklarer Nacht (22:45 Uhr) Rufe mindestens eines durchziehenden (Wel);

27. Okt NSG „Ruhraue Syburg“: einer (Wel);



Waldwasserläufer, NSG „Ruhraue Syburg“ 8. Mär, M. Fliegert

Lachmöwe *Larus ridibundus*

- 6. Jan Hengsteysee Brücke bis RWE: ca. 50 ns/ra (Wel);
- 6. Jan Hengsteysee-Ostbecken: ca. 10 ns (Wel);
- 5. Feb Hengsteysee Wehr: 2m (Die);
- 19. Jun Kläranlage Fley Notfallschlammplatz: 3 attackieren einen rastenden Graureiher (Wel);
- 24. Jul Lennemündung: 34 (Kag);
- 14. Aug Volme Innenstadt/E-Mark: eine (Pfr);
- 18. Aug Volme Springe: eine (Pfr);
- 1. Nov Hengsteyseebrücke: mehr als 20 (Pfr);
- 1. Nov Hengsteysee-Ostbecken: mehr als 30 (Pfr);
- 10. Dez Vorhalle „Auf der Bleiche“: Nahrungssuche auf überschwemmten Feld (Die);
- 17. Dez Hengsteysee incl. Ostbecken: bei Rundgang 77 (Wel);

Sturmmöwe *Larus canus*

- 18. Jan Hengsteysee: 1 (Pfr);

Silbermöwe *Larus argentatus* (R)

- 18. Jan Hengsteysee: 4 (Pfr);
- 29. Jan Hengsteysee: 1 ra (Wel);
- 1. Nov Hengsteyseebrücke: eine (Pfr);
- 28. Nov Ruhr Stiftsmühle: 1 ruht auf dem Wehr (Dtb);

Steppen- oder Mittelmeermöwe *Larus cachinnans* oder *Larus mihahellis*

- 9. Jun Hengsteysee: zwei (Kag);

Straßentaube *Columba livia f. domestica*

- 6. Jan Hengsteyseebrücke: ca. 40 ns an Futterstelle (Wel);
- 19. Dez Hengsteyseebrücke: Nest mit bettelnden Jungen (Wel);

Hohltaube *Columba oenas*

- 19. Jan Ruhraue Witten-Gedern: 13 rastend (Kag);

Beobachtungen im Brutzeitraum (Ende Februar bis Mitte Mai)

Hestert 28. Feb: rufend (Lie);

Hlbg Schloss 1. Mär: rufend in der Nähe einer Schwarzspechthöhle, auch am 15. Mai (Wel);

Koenigsee 16. Apr: rufend Osthang (Wel);

Hlbg.-Lenne bei Elsey 27. Jun: ganzen Vormittag rufend (Wel);

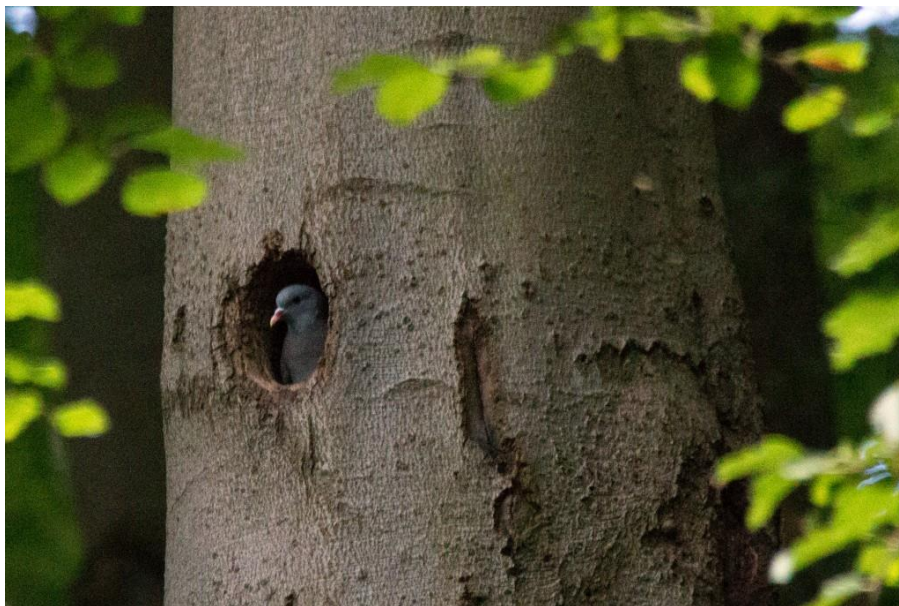

Hohltaube, NSG „Hasselbachtal“ 11. Jun, A. Welzel

NSG „Hasselbachtal“ 2. Mai: mindestens 2 Rufer, mehrfach und ausdauernd auch am 26. Mai, 5. Jun und 11. Jun (Wel);

NSG „Lennesteilhang Garenfeld“: 3 Nistkästen belegt, in einem fand eine Zweitbrut statt, Reinigung am 27. Feb 2016 (Gra)

Sommerbeobachtungen/ Zugbeobachtungen

23. Jun NSG „Lenneaue Kabel“: zwei bei der Nahrungssuche (Kag);

21. Jul Herd.-Westende: eine überfliegend (Kag);

15. Sep NSG „Alter Ruhrgraben“: ca. 10 auf einem Feld bei der Nahrungssuche (Lem);

21. Sep Vorhalle/ „Auf der Bleiche“: fliegt vom Weg auf in eine Weide (Wün);

21. Okt NSG „Alter Ruhrgraben“: vier auf abgeerntetem Feld (Gra);

Ringeltaube *Columba palumbus*

17. Jan Hestert: zwei an Winterfütterung, am 19. Jan drei im Garten (Lie);

1. Feb Wehringhausen Bachstraße: mehr als 50 im oberen Tal als Wintergäste (Pfr);

7. Feb Werdringen: 1 singt (Wel);

Haßley: ständig zwei Paare anwesend (Kra);

Wegzug/ Winter

2. Sep Wiblingwerde: ca. 20 nach Süd, Beginn Wegzug (Wel);

17. Dez Hengsteysee incl. Ostbecken: bei Rundgang 2 rufende (Wel);

Türkentaube *Streptopelia decaocto*

6. Jan Wiblingwerde: seit Wochen erstmals wieder anwesend und singt, dann erst wieder am 14. Feb und von nun an nahezu täglich singend (Wel);

14. Jan Eilperfeld: Erstbeobachtung, Gesang, auch: 21. Jan/8. +13. Feb, 2 am 5. + 6. Mär (Wel);

20. Jan Wehringhausen: Paar Ecke Buschey-/ Roonstraße (Pfr);

Haßley: ständig ein Paar anwesend (Kra);

Beobachtungen im Brutzeitraum (Anfang März bis Ende Mai)

Altenhagen-Dahmsheide 8. Apr: eine (Dra);

Loxbaum 20. Mai: vier (Dra);

Siedlerstraße 23. Mai: eine, hier seit langem nicht gesehen (Dra);

Hagen Zentrum Vinckestraße 9. Jun: 1 Brutpaar (Sal);

Eilperfeld 12. Mai: Gesang (Wel);

Wiblingwerde: täglich singend bis <= 20. Jun (Wel);

Vorhalle 5. Jul: ein Pärchen seit Monaten anwesend (Lip);

Unteres Lennetal Werkzeugstr. 24. Jul: eine (Sal);

Sommer-, Herbst- und Winterbeobachtungen

13. Sep Herd.-Westende: zwei (Kag);
 23. Okt Eilperfeld: Gesang (Wel);
 27. Nov Wehringhausen: zwei singen (Pfr);
 16. Dez Eilperfeld: Gesang (Wel);

Kuckuck *Cuculus canorus* (3)

10. Apr Mesekendahl: 1 ruft (Erstbeobachtung S. Welzel);

Beobachtungen im Brutzeitraum (ab Ende April/ Anfang Mai bis Ende Juli)

- Steltenberg 26. Apr: 1 ruft (Fka);
 Holthauser Bachtal 26. Apr: ruft (Fae);



Kuckuck Jugendkleid, Hohenlimburg-Reh, 18. Aug, J. Siwiec

- Hagener Süden 30. Jun: Rufe (Bdt);
 Helfer Wald 31. Mai und 1. Jun: einer ruft (Wün);

Sommerbeobachtungen/ Zugbeobachtungen

18. Aug Hlbg.-Reh: Diesjähriger, Jugendkleid (Siw);

Steinkauz *Athene noctua* (3, S)

11. Feb Garenfeld Mehrzweckhalle: ruft intensiv, auch am 18. Feb (Stb);
 17. Feb Garenfeld: ruft nachts auf dem Hausdach (Riz);

Beobachtungen im Brutzeitraum (ab letzte Februardekade bis Ende Juli)

- Garenfeld Gymnasium 25. Feb: zwei, am 5. Mär einer (Ste); Garenfeld 19. Mai: bei Kontrolle 4 Brutpaare: 2 mit jeweils 4 Jungvögeln, weitere 2 brütend auf jeweils 5 Eiern (W. Pitzer, Ste); 30. Mai: vormittags in Remise Feldlage, hier auch tags darauf, auch am 3. Jun, 2. und 29. Jul (Riz);

Waldohreule *Asio otus* (3)

17. Nov Fley: eine ns (Kag);

Waldohreule *Asio otus* (3) oder **Sumpfohreule** *Asio flammeus* (0)

31. Okt Vesperde: fliegt kurz aus einer Kyrillfläche vom Boden auf und landet dort wieder, bevor sie ganz abfliegt (Wel);

Uhu *Bubo bubo* (V, S)

Beobachtungen im Brutzeitraum (Anfang Februar bis Ende Juli)

- Herdecke Vaerstenberg 9. und 10. Mrz. nachts rufend (Reß);
Syburg 26. Apr: ein BP mit mind. einem juv. (Reß)
NSG „Mastberg/Weißenstein“ 7. Jan: Balzrufe, auch 30. Jan (Wel);
Stadthalle: 22. Jan einer rufend (O. Käseberg); W sitzt ab 9. Feb fest auf der Nestmulde

(Brutbeginn), ab der Dämmerung „Duettgesang“ des Paares, an einem Platz wird vom M Beute abgelegt, am 17. Mär sind 2 Junguhus geschlüpft und werden vom W gefüttert (Gra);
3. Apr: 2 Junge werden gehudert (Flg); 6. Jun: einer ruht in Felswand (Die);

Veserde Obernahrmer 16. Feb: Duettgesang, Waldrevier; am 12. Mär an gleicher Stelle aus der Nähe eines Habichthorstes Duettgesang nach Klangattrappe (Bdt); am 16. Mai Kotspuren, mehrere Gewölle (eines mit Rattenunterschenkel), Uhufedern, 3 Rupfungen Ringeltaube und eine Rupfung Mäusebussard (Wel);

Hlbg.-RoterStein/ Schlossberg EndeMai/Anfang Jun: in 5-6 Nächten rufen Uhus, Antwort vom Schlossberg (M. Kittelmann);

Steltenberg 25. Feb: täglich mit verschiedenen Rufen zu hören, bis mindestens 10. Mär (Fka);

Ambrock Steinbruch: ein Brutpaar (Bls);

Ambrock Volmetal Osthang 22. Apr: einer, auch Gewölle und geschlagene Taube (Ste);

Wiblingwerde 6. Jul: überfliegt in der Abenddämmerung mit kurzem Ruf (Wel);

Priorei/Hengstenberg 14. Jul: in der Abenddämmerung an der Hangklippe im alten Fichtenbestand (A. Corsten);

Herbst- und Winterbeobachtungen

9. Okt Emst: gegen 19 Uhr ein rufender Uhu auf einem Hausdach, von der Kirche Willdestraße antwortete ein zweiter, offenbar fühlte er sich durch die Beobachter auf der Straße gestört und flog nach kurzer Zeit in Richtung Kirche Willdestraße (P. Welbers);

28. Okt Boelerheide: auf dem Kirchturm ein ausgiebig rufender Uhu, der sich vom Glockengeläut überhaupt nicht stören lässt, den Anwohnern nach war er schon im Frühjahr auch mit „Antwort“ eines weiteren Uhus zu hören und ruft nun seit 4 Wochen wieder (Bdt/ M. Schultz);

Anfang Okt Fleyer Straße: Sichtbeobachtung (C. Hußmann);

22. Okt Altenhagen Hermannstraße: Rufe (L. Hußmann);

Nov Ischeland: Sichtbeobachtung (S. Gille);

Nov Boele: Sichtbeobachtung (N. McComb);

Nov Ha-Mitte Funckepark: Sichtbeobachtung (M. Boehres);

28. Dez Boele: um 1:30 Uhr ruft ein Uhu von der Schornsteinabdeckung und fliegt dann zu einer nahegelegenen Wiese (Th. Düllmann);

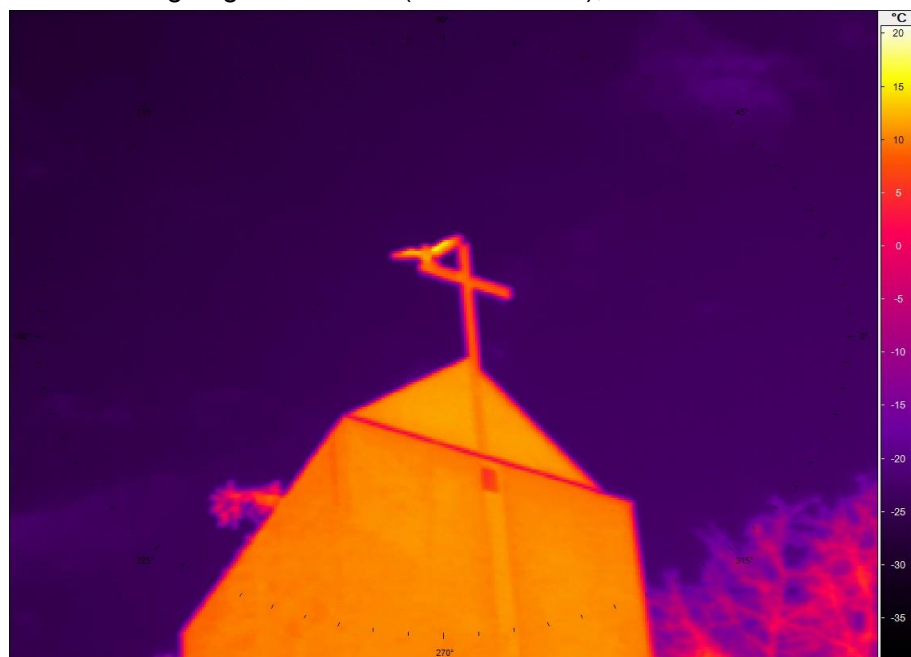

Rufender Uhu, Boelerheide 28. Okt, Infrarotaufnahme B. Bernhardt

Waldkauz *Strix aluco*

Hlbg.-Steltenberg 25. Feb: rufend, Balzrufe auch 27. Feb + 28. Feb, 5. + 8. Mär (Fka);

Hlbg.-Strunkschlenke/Sibb 10. Mär: permanent Balzrufe (Fka);
Wehringhausen obere Bachstraße: Balzrufe am 15. Feb um 21:35, am 16. Feb um 21:40, am 24. Feb um 23:08, am 24. Apr um 23:15 rufen zwei ausdauernd, nicht Balzrufe, am 31. Aug zwei gegen 23:00 Uhr (Pfr);
 Herd.-Westende: 29. Aug einer rufend (Kag);
 Herd.-Kirchende: 7. Sep einer rufend (Kag);

Mauersegler *Apus apus*

Heimzug, Ankunft, Erstbeobachtungen

18. Apr Herdecke City: 2 um 18:00 Uhr (Erstbeobachtung Wes)
 1. Mai Hlbg.-Reh: 4 kreisen rufend und ziehen nach Nordost (Erstbeobachtung Wel);
 2. Mai Herd. Vaerstenberg: einer (Erstbeobachtung Reß);
 4. Mai Letmathe Auf der Emst: 3 kreisen in großer Höhe und rufen (Wel);
 5. Mai Wiblingwerde Kirche: drei umfliegen rufend den traditionellen Brutplatz (Wel);
 5. Mai Hlbg.-Kaiserstraße: 3 rufen (Wel);
 6. Mai Wehringhausen: 6 (Pfr);
 8. Mai Elsey Kirche: 10 im Gemeinschaftsflug und weitere ca. 35 rufend/ Nahrung suchend/ balzfliegend (Wel);
 8. Mai Hestert: Erstbeobachtung (Lie);

Beobachtungen im Brutzeitraum (ab 2. Mai- bis 1. Junidekade)

- Boele Poststraße 13. Mai: mehrere (Lem);
 Boelerheide 4. Jun: 10 jagend (Hir);
 Hengsteysee: 9. Jun >= 60 jagend (Kag);
Haspe 12. Jun: 18 fliegen um ev. Kirchturm (Pfr);
Wehringhausen 12. Jun: 20, leider wird ein Mauerseglerbrutplatz Ecke Buschey/ Roonstraße gedämmt, d. h. min. 3 Brutplätze weg (Pfr);
Wehringhausen 19. Jun: min. 3 Brutpaare im Haus Ecke Dömlbergstraße/ AKH (Pfr);
Herdecke Westende Klinik: 21. und 22. Mai bis zu vier patrouillieren rufend entlang von Mehlschwalbennestern (Wel);
Hlbg. Elsey 19. Jun: Einflug in Mauerloch neben Dachrinne, Fütterung? (Wel);
 Hlbg.-Reh 28. Jun: ca. 50 bei der Nahrungssuche (Wel);
Holthausen 3. Jul: 2-3 Brutpaare füttern die schon hörbar bettelnden Jungen (U. Wolff);
 Lenne bei Elsey 26. Jun: einige trinken mehrfach nach Rauchschwalbenart von der Flussoberfläche (Wel);
Hlbg.-Altstadt 12. Jun: ca. 30 bei gemeinschaftlichen Balzflügen (Wel);
 Hestert 22. Jul: sechs (Lie);
Hlbg. Unternahmer 1. Jul: ca. 40 beim abendlichen Gemeinschaftsflug (Wel);
Dahl 6. Jul: >= 10 bei gemeinschaftlichen Balzflügen (Wel);
Wiblingwerde Kirche: Ankunft 5. Mai, bis zu 20 zu beobachten, 12. Jun: anstatt wie seit 20 Jahren ca. 10 Brutpaare wohl nur noch 2-3 Brutpaare, die auch Nistkästen anfliegen, am 3. Jul ca. 25 beim abendlichen Gemeinschaftsflug (Wel);
 Haßley: viel weniger als sonst (Kra);

Wegzug, Letztbeobachtungen

1. Aug Hestert: gegen Mittag sieben, abends ca. 75 (Lie);
 2. Aug Herdecke: 3 über Café Wenning (Dra + Versammlung BfV);
 2. Aug Wehringhausen: Mauersegler sind abgezogen (Pfr);
 3. Aug Siedlerstraße: zwei (Dra);
 4. Aug Siedlerstraße: 11 (Dra);
 7. Aug Hestert: sechs, Letztbeobachtung (Lie);
 7. Aug Boele: 15-20 am Krankenhaus St. Johannes (Riz);
 8. Aug Hohenlimburg-Oege: in der Dämmerung wenige Rufe in großer Höhe (Letztbeobachtung Wel);
 14. Aug Siedlerstraße: 2-3 (Dra);
 22. Aug Ischeland: einer (Dra);
 30. Aug Herdecke-Kirchende: einer (Kag);

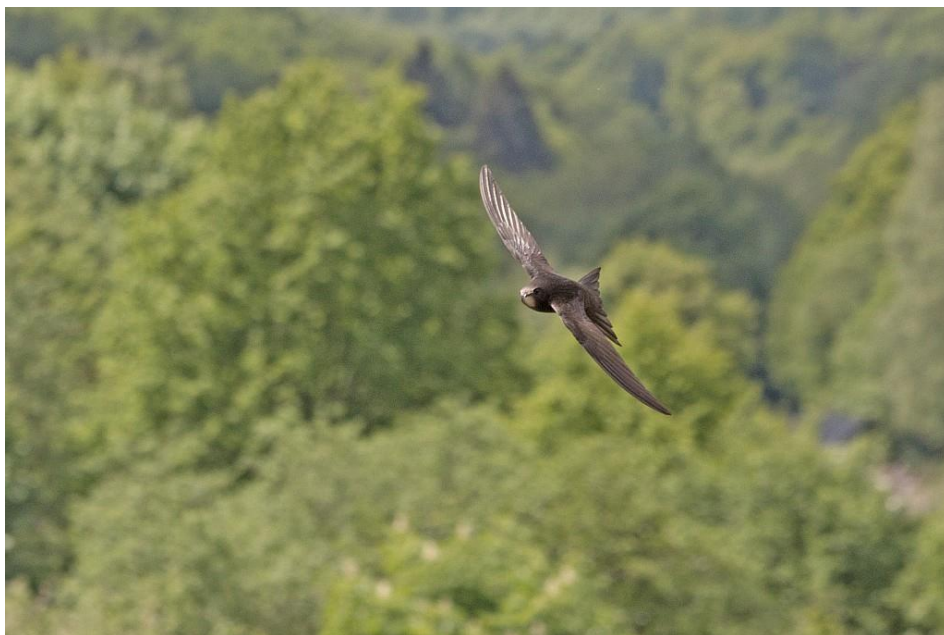

Mauersegler, Herdecke-Ende, 21. Apr, A. Welzel

Eisvogel *Alcedo atthis*

Winterbeobachtungen

- 5. Jan NSG „Lenneau Berchum“: 1 bei der Ansitzjagd, auch 29. Jan (Wel);
- 16. Jan Hlbg.-Reh: an einem Gartenteich jagt einer ca. 10 min lang mehrmals erfolgreich Libellenlarven, Hochwassersituation Lenne (H. Verfers);
- 16. Jan Ischelandteich: 1 (Dra);
- 18. Jan Ruhr/ Hengsteysee: einer (Pfr);
- 19. Jan Ruhraue Witten-Gedern: einer (Kag);
- 25. Jan Ischelandteich: 1 (Dra);
- 29. Jan Halden: einer am Gartenteich (Sal);
- 31. Jan Lennemündung: 2 (Gra);
- 5. Feb Lennemündung: 2 (Gra);
- 7. Feb Harkortsee RRHB: 1 (Wel);
- 7. Feb Hengsteysee-Ostbecken: 1 (Flg);
- 21. Feb NSG „Ruhraue Syburg“: 1 (Wel);
- 22. Feb Ruhr Herdecke: 1 (Wel);
- 28. Feb Ischeland „Hexenteich“: 1 (W. Matthias);
- 8. Mär Ruhraue Syburg: einer Höhe Campingplatz Ruhr (Ste);
- 16. Mär Hengsteysee-Ostbecken: 2 im Revierkampf (Kag);

Beobachtungen im Brutzeitraum (ab letzte Märzdekade bis Mitte Juni)

- Volme/ Springe 16. Mär: bis zum 26. Mär regelmäßig einer (Gra);
- Volme Eckesey Eisenbahnbrücken 5. Mai: 2 (Wün);
- NSG „Ruhraue Syburg“ 10. Apr: einer Nahrung suchend und rufend (Wel);
- Untere Lennetal bei Stora 22. Mär: 1 (Sal);
- Lennemündung: 22. Mär einer (Sal); 16. Jun 1ad+3dj (Kag); 7. Jul: einer (Wel);
- Untere Lennetal Lenneweher 18. Mär: 1 (Lem);
- NSG „Lenneau Berchum“ 23. Apr: zwei bei der Nahrungssuche (Wel); 9. Mai: 1 (O. Baesch);
- Lenne bei Berchum 25. Mai: einer im Flug (Dra); Brutplatz, einer fliegt mehrfach in Bruthöhle am Ostufer (C. Krämer);
- Lenne bei Elsey/Reh: am 23. Apr fliegen zwei im Abstand von 5 min rufend flussaufwärts (Wel); 16. Jun: einer fliegt vorbei (Dra); 26. Jun: einer fliegt rufend ab, auch 29. Jun, am 7. Jul fliegen zwei rufend ab (Wel);
- Hlbg.-Nahmer Koenigsee 30. Jun: mehrfach rufend (Wel);

Hestert 3. Apr: erfolgreiche Jagd am Gartenteich auf Libellenlarven (Lie);
 Volme Stadthalle 18. Apr: beim Versuch, eine Brutröhre zu graben (Lem);



Eisvogel am Gartenteich, Hestert 3. Apr, U. Lieder

Sommer-, Herbst- und Winterbeobachtungen

- 16. Jul Hengsteysee-Ostbecken: 1 (Flg);
- 31. Jul Harkortsee: 1 (Wün);
- 18. Aug Ruhr unterhalb Hohensyburg: einer (Dra);
- 21. Aug Königsee: 1 fliegt rufend ab (Wel);
- 18. Aug Volmemündung: einer (Dra);
- 18. Aug Volme Springe: einer (Pfr);
- 3. Sep Nahmerbach Brenscheider Mühle einer, auch (Wel);



Eisvogel, Hengsteysee-Ostbecken 16. Jul, M. Fliegert

- 15. Sep Nahmerbachtal „Samira“: einer, 1-2 weitere talaufwärts vor der Brenscheider Mühle (Wel);
- 23. Sep Lennemündung: einer jagend (Die);
- 29. Sep Lennemündung: 4-5 (Wün);
- 7. Okt Lenne bei Elsey/Reh: zwei rufen und landen (Wel/Lem);

- 12. Okt Volme am Widey: einer (Dtb);
- 27. Okt Lennestau Fley: 2 beim Ansitz und rufend (Wel);
- 27. Okt NSG „Ruhraue Syburg“: 2 beim Ansitz und rufend (Wel);
- 1. Nov Hengsteyseebrücke: einer (Pfr);
- 1. Nov Hengsteysee-Ostbecken: vier (Pfr);
- 5. Nov Ennepe Wehringhausen: einer (Dtb);
- 22. Nov Hengsteysee: einer auf der Insel (Dtb);
- 28. Nov Volmemündung: 1 (Dtb);
- 1. Dez Ruhr Lennemündung: zwei, einer auch am 2. Dez (Gra);
- 2. Dez Hengsteysee: einer Höhe Freibad, ein weiterer Höhe Tennisplätze (Gra);
- 3. Dez Teich Stadtgarten: einer landet rufend auf Entenhaus (Wel);
- 6. Dez Garenfeld: einer am Gartenteich (Riz);
- 17. Dez Hengsteysee incl. Ostbecken: bei Rundgang einer an der Ruhr unterhalb des Seewehrs (Wel);
- 19. Dez NSG „Lenneae Berchum“: einer rufend (Wel/Lem);
- 15. Dez Ischelandteich: zwei fliegen hintereinander her (Dtb);

Grauspecht *Picus canus* (2, S)

Beobachtungen im Brutzeitraum (Anfang Februar bis Mitte Juni)

Holthäuser Bachtal 13. Mär: ruft und nähert sich bei Nachahmung mit Annäherung, am 16. Mär zweimal rufend (Fae); 28. Mär: Männchen ruft und trommelt (Wel/ U. Wolff); 9. Apr: ruft einmal, trommelt ≥ 7 x (Wel);

NSG „Hasselbachtal“ Reher Wand 19. Apr: 1 Paar in altem Eichen-Buchen-Bestand, am 1. Mai Rufe und Höhlenbau (Wel); 10. Mai: Trommeln und Rufe (Fae/Wel); 29. Mai: Paar füttert von außen an Höhle, Jungen bereits hörbar (Wel/ M. Oriwall);
 Eilperberg Eilperfeld 24. Apr: Klangattrappe negativ, kein Brutrevier mehr (Wel);
 Selbecke Buscherberg 24. Apr: Klangattrappe negativ, kein Brutrevier mehr (Wel);

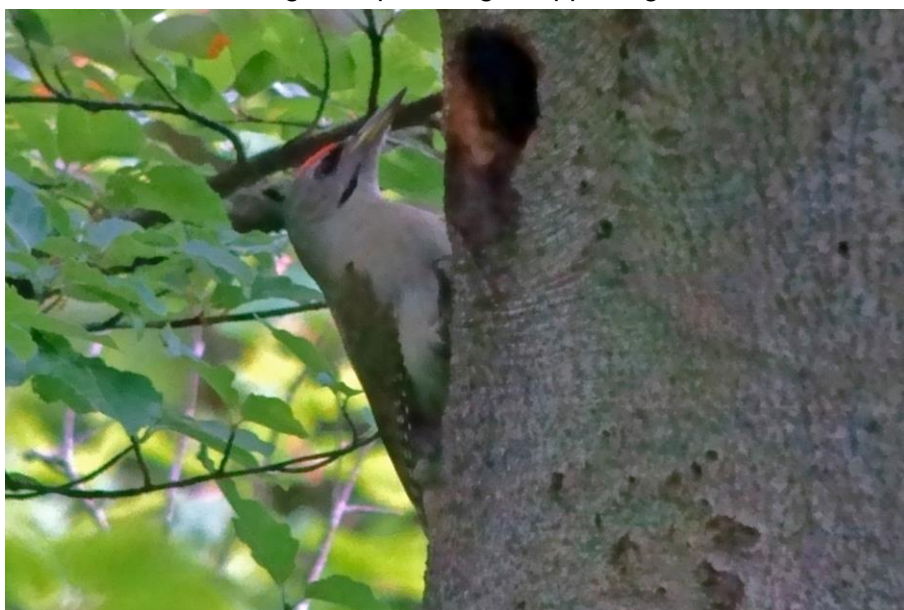

Grauspecht-Männchen an der Bruthöhle, NSG „Hasselbachtal“ 29. Mai, Digiscopie M. Oriwall

Sommer-, Herbst- und Winterbeobachtungen

- 12. Jul Fley Henrichsiepen: Diesjähriger abends auf Rasenfläche des Gartens (P. Luncke);
- 15. Jul Hohenlimburg: überfliegt Syburgweg, Verwechslung mit Grünspecht im JK nicht ausgeschlossen (Die);
- 12. Sep Wiblingwerde: weibchenfarbener in Gärten (Wel);
- 21. Okt Eilperfeld: einer überfliegt die Siedlung und lässt 5 Rufreihen vom Waldrand zum Eilperberg hören, gleichzeitig eine Grünspechtrufreihe von der 500 m entfernt gelegenen Ruthmecke (Wel);

25. Dez NSG „Hasselbachtal“ Reher Wand: einer rufend (Riz);

Grünspecht *Picus viridis*

4. Jan Wehringhausen Bachstraße: Rufe (Pfr);

10. Jan Holthausen: Nahrung suchend (J. Fischer);

12. Jan Eilpe Selbecke: rufend (Wel);

21. Jan Eilperfeld: rufend, auch 13. Feb (Wel);

25. Jan Stadthalle: 1m (O. Käseberg);



Grünspecht-Männchen, Stadthalle 25. Jan, O. Käseberg

29. Jan Ischeland: einer am Westfalenbad (Sal);

31. Jan Wiblingwerde: 1w sucht im 20 cm hohen Schnee nach Nahrung, am 24. Feb stundenlang an denselben drei Stellen mit Ameisennestern (Wel);

16. Feb Hlb.-Nahmer Zimmerberg: W sucht Nahrung, ruft (Wel);



Grünspecht-Weibchen, Wiblingwerde 24. Feb, A. Welzel

19. Feb Eilpe Herz Jesu Kirche: 1 (Sal);

Beobachtungen im Brutzeitraum (Anfang März bis Ende Juni)

Hohenlimburg Schloss 1. Mär: 1 ruft (Wel);

Kuhweide/Delstern 8. Mär: Weibchen kontrolliert Höhle in einer Buche (Lem);

Garenfeld Ruhrtal 12. Mär: 1 im Garten (Stb);
 Herdecke-Hickenstein 13. Mär: einer ruft (Kag);
Herdecke-Kirchende 28. Mär bis 27. Sep: einer regelmäßig (Kag, Kab);
 Untere Lennetal Buschmühlenwehr 22. + 22. Mär: 1 (Sal);
 Untere Lennetal Reh 5. Mai: einer (Riz);
 Untere Lennetal Berchum 19. Mai: an der Verbandsstraße vor ehemaligen Umkleidegebäude
 SV Berchum (H. John);
Untere Lennetal Fley Henrichsieden 9. Jun: einer mit bettelndem Jungvogel (Sal);
 NSG „Oberes Wannebachtal“ 19. Apr: 1 (Sal);
 Ischeländ/Loxbaum 3. Apr: einer auch am 4. Apr in Schrebergartenanlage Heimstadt (Dra);
Wehringhausen Bachstraße 18. Apr: ganzen Tag intensiv Rufe, Revier sicher besetzt, am
 27. Jul einer mit zwei flüggen Jungvögeln (Pfr);
Geweke 10. Mai: ein Revier (G. Grüne);
 Herdecke Westende Klinik 17. Mai: ruft (Wel);

Sommer-, Herbst- und Winterbeobachtungen

7. Jul Gut Herbeck: Rufe (Wel);
 7. Jul Lennebrücke „Lennefähre“: ein diesjähriger ruft und sucht Nahrung (Wel);
 4. Aug Untere Lennetal Röhrensprung: Rufe (Sal);
 4. Aug Hlbg.-Heidefriedhof: Rufe (Sal);
 5. Aug Untere Lennetal „Haus Busch“: einer (Sal);
 7. Aug Kuhlerkamp: Rufe (Sal);
 5. Aug Boele Krankenhaus: einer ruft in Gärten (Riz);
 11. Aug Wiblingwerde: einer rastet, ruft und sucht Nahrung mit einem Diesjährigen (Wel);
 7. Sep Lennetal Halden: einer (Riz);
 8. Sep Hilfe Buschstraße „Auf dem Weidekamp“: einer, am 11. Sep zwei (Riz);
 12. Sep Elsey: sucht Nahrung in Grünanlagen (G. Stratmann);
 18. Sep Wiblingwerde: von heute an sucht ein diesjähriges Weibchen mehrmals wöchentlich
 für einige Stunden Nahrung auf Rasen, wahrscheinlich die hier häufigen Rasenameisen
 (Wel);
 19. Sep Rummenohl Roland-Volme: rufend (Sal);
 8. Okt Boele: täglich ein Männchen bei der Nahrungssuche im Garten (Th. Düllmann);
 21. Okt Selbecke Ruthmecke: Grünspechtrufreihe (Wel);
 21. Okt NSG „Alter Ruhrgraben“: einer (Gra);
 Haßley: häufiger als Buntspecht anwesend (Kra);

Schwarzspecht *Dryocopus martius* (2)

Eilperberg 14. Jan: zwei Mal Flugrufe (Wel);
 11. Feb Berchumer Heide: einer rufend Wald nahe der Stadtgrenze zu Unna (Riz);
 Hengsteysee 18. Jan: Ruf (Pfr);
 Syburghang 5. Feb: Balzrufe (Gra);
 Untere Lennetal Steilhang Berchum/ Garenfeld 15. Feb: in Eichen nahe der A45 Balzrufe
 (Ste);
 Vesperde/Nahmertal Windrad Viehkopf: 15. Feb einer hackt an Baumstämmen (K. Marks);
 16. Feb: mehrfach Sitzruf (Wel);
 Holthauser Bachtal 15. Feb. 1 (Sal);

Beobachtungen im Brutzeitraum (ab Anfang März bis Ende Juni)

Kuhweide/Delstern: 8. Mär Weibchen kontrolliert Höhle in einer Buche (Lem); 6. Apr rufend
 (Gra); Eilpe Ruthmecke 21. Apr: Balzrufe (Wel);
 Nahmertal 4. Apr: ruft (Gra);
NSG „Hasselbachtal“ 1. Mai: mehrfach Flugrufe (Wel); 10. Mai: 2x Flugrufe (Fae/Wel);
 11. Mai: Sitzrufe (Fae); 26. Mai: mehrfach Sitzrufe, dann Abflug vom Höhlenbaum (Wel/
 M. Oriwall);
 „Auf der Halle“/Tücking: am 10. Mai Rufe (G. Grüne);
 Hlbg. Schloss 15. Mai: Warnrufe (Wel);
 Gevelsberg Grafenberg 7. Jun: einer rufend (Kab);

Sommer-, Herbst- und Winterbeobachtungen

- 14. Aug Hohenlimburg Fährbachtal: Flugrufe (Wel);
- 6. Sep Hasselbachtal: einer (Sal);
- 12. Sep Garenfeld: einer rufend (Reß, Kag);
- 14. Sep Witten-Arenberg: einer (Kab);
- 12. Okt Dahl Wiggenhagen: mehrfach Sitzrufe (Gra/Wel);
- 16. Okt Herd.-Nacken: einer überfliegend (Kag);
- 29. Dez Herdecke Ender Tal Süd: Sitzruf im Wald zwischen Westende und Wetter (F. Kuhlmann);

Buntspecht *Dendrocopos major*

- 24. Jan Auf der Halle: zwei (Sal);

Beobachtungen im Brutzeitraum (Februar bis Mitte Juni)

- 7. Feb Kaisberg: 1 trommelt (Wel);
- 13. Feb Eilperfeld: trommelt (Wel);
- Holthäuser Bachtal 15. Feb. 2 rufend (Sal);
- Herd.-Hickenstein 13. und 23. Mär: trommelnd und rufend (Kag);
- Herd.-Kirchende: ganzjährig (Kag, Kab);
- NSG „Hasselbachtal“ 2. Mai: mehrfach Warnrufe (Wel); 10. Mai: trommeln (Fae/Wel);
- Hlbgr.-Schälkerlandstraße 26. Mai: rufende Nestlinge und Fütterung an Bruthöhle von außen (Wel/ M. Oriwall);

Sommer-, Herbst- und Winterbeobachtungen

- 27. Jun Lenne bei Elsey: Diesjähriger bei der Nahrungssuche in Weiden am Lenneufer (Wel/Lip);
- 26. Jul Selkinghauser Bachtal: mindestens zwei rufend (Sal);
- 22. Nov Hengsteysee: einer auf der Insel (Dtb);
- 15. Sep Hestert: ein Männchen (Lie);
- Haßley: seltener als Grünspecht anwesend (Kra);



Buntspecht-Weibchen, Wiblingwerde, 20. Dez, A. Welzel

Mittelspecht *Dendrocopos medius* (V, S)

4. Jan. Ruhraue Witten: einer (Reß);

16. Feb Hlbg.-Ort: mehrfaches und andauerndes „Quäken“ (Wel/Str);



Mittelspecht, NSG „Hasselbachtal“, 2. Mai, A. Welzel

Beobachtungen im Brutzeitraum (Februar bis Mitte Juni)

„Auf der Halle“/Tücking: am 26. Apr an einem alten Höhlenbaum „quäkend“, am 7. Mai

Kopula, am 10. Mai ein rufendes Männchen an demselben Höhlenbaum (G. Grüne);

NSG „Hasselbachtal“ 1. Mai: mehrfaches „Quäken“, in der Nähe Specht beim Höhlenbau (in der Höhle), 2. Mai Warnrufe und Sichtbeobachtung Paar (Wel); 10. Mai: Rufe und „Quäken“ sowie Sichtbeobachtung Paar (Fae/Wel); 11. Mai: „Quäken“ (Fae); 26. Mai: warnt und sucht Nahrung (Wel/ M. Oriwall); 5. Jun: landet, warnt und fliegt weiter, am 11. Jun keine Beobachtung (Wel)

Schloss Hohenlimburg/ Wesselbachtal 11. Mai: Warnrufe (Fae);

Kleinspecht *Dryobates minor* (3)

Beobachtungen im Brutzeitraum (Mitte Februar bis Mitte Juni)

Tiefendorf Rehberg 19. Apr: einer ruft (Wel);

Wetter Böllberg 19 Apr: einer rufend (Kab);

Sommer-, Herbst- und Winterbeobachtungen

18. Sep Lenne Kabel: einer in der Baumreihe am Radweg rufend (Fae);

18. Sep Wiblingwerde: einer landet im Garten, sucht Nahrung und fliegt weiter Richtung West (Wel);

Pirol *Oriolus oriolus* (1)

13. Mai Hunsdiek Stube: einer singt gegen 6:45 Uhr für etwa 15 min (BlS);

Neuntöter *Lanius collurio* (V, S)

Beobachtungen im Brutzeitraum (ab zweite Maidekade bis zweite Julidekade)

Ruhrtal Garenfeld 10. Mai: einer (Riz); NSG „Alter Ruhrgraben“ 29. Jun: an ehemaligem

Brutplatz in altem Weißdorn unterhalb der Weißstorchnisthilfe (Ste);

Untere Lennetal Röhrenspring 26. Mai: Totfund Fensterschlag (Sal);

Tiefendorf „Saure Egge“ 19. Mai: 1m (Wün);

Schälk 10. Mai: Männchen beim Schausitzen (Erstbeobachtung Wel), weitere Kontrollen am 26. Mai und 5. Jun negativ (Wel); 11. Jun: ein Männchen trägt Nahrung, 16. Jun Paar füttert und trägt u. a. dicken Regenwurm zum Nest (Sdt);

NSG „Henkhauser-/Hasselbachtal“ 12. Jul: laut schimpfend und warnend auf Kyrill-Fläche 300m vom Brutplatz „Schälk“ entfernt (Ste);



Neuntöter-Männchen in Heckenrose, Schälk 11. Jun, U. Schmidt

Rüggebein 3. Jul: gegen 11 Uhr fliegt ein Männchen aus einer Hecke auf Weiden, macht kehrt und fliegt zurück in die Hecke (Die);

Eichelnbleck/Hackescheid 16. Jul: M fliegt laut warnend auf den Spitzen der Sträucher herum (Gra); 26. Jul: Paar mit drei ausgeflogenen, bettelnden Jungvögeln (Sal);

Sommerbeobachtungen, Letztbeobachtungen

1. Aug Tiefendorf Saure Egge: einer (Riz);

18. Aug Stube/Hunsdiek: zwei (BlS);

Elster *Pica pica*

17. Jan Hestert: eine an Winterfütterung (Lie);

21. Jan Eilperfeld: Paar bei Nestbau und Balz (Wel);

21. Jan Boelerheide Hameckepark: 32 (Dra);

28. Feb Herd.-Kirchende: 22 (Kag);

3. Apr Hestert: 2 (Lie);

7. Apr Hlbg.-Reh: frisst in einem Garten eine Echte Maus (Wel);

8. Apr Wiblingwerde: bis zum 16. Apr wird ein nestbauendes Starenpaar täglich attackiert.

Die Elster stürzt sich vom „Schausitzen“ aus auf den ebenfalls exponiert singenden Star und verfolgt ihn oder fliegt das in der Nisthöhle bauende Weibchen an. Ab und zu ist eine weitere Elster (brütendes Weibchen?) dabei, das Elsternest ist nur 50 m von der Starenhöhle entfernt. Am 16. Apr wurde auch ein Amsel-m attackiert (Wel);

20. Sep Wehringhausen: 5 (Pfr);

26. Sep Hestert: 2 (Lie);

20. Nov Wehringhausen: 5 (Pfr);

17. Dez Eilpe: frisst an überfahrenem Kaninchen (Wel);

Eichelhäher *Garrulus glandarius*

Hestert 7. Mär: 5 (Lie);

Beobachtungen im Brutzeitraum (2. Märzdekade bis Mitte Juni)

Hestert 3. Apr: ein Paar (Lie);

Herd.-Kirchende 19. Jun: 2 diesjährige (Kag);

Sommer-, Herbst- und Winterbeobachtungen

26. Sep Hestert: ein Paar (Lie);

11. Okt Hestert: ein Paar (Lie);

Dohle *Coloeus monedula*

21. Jan Eilperfeld: 25 zur Pause auf dem Schulhof, am 23. Jun morgens 11 rastend (Wel);

Beobachtungen im Brutzeitraum (Ende Februar bis Ende Juni)
Hoheleye Bürgerstraße 24. Mär: 1 Paar (Sal);

Sommer-, Herbst- und Winterbeobachtungen

- 10. Okt Haßley: ca. 250 ziehen (Gra);
- 20. Nov Wehringhausen: 5 (Pfr);
- 1. Nov Haspe: drei bei Bonifatius (Pfr);
- 10. Dez Holthausen Hochfläche/ Haßley: ca. 150 rasten in den Bäumen am Kreisverkehr (Wel);

Rabenkrähe *Corvus corone corone*

- 1. Feb Wehringhausen obere Bachstraße: 1,1 brechen Lindenästchen ab (Pfr);
- Hestert 4. Apr: eine auf Dach, am 16. Jun attackiert ein Paar einen Mäusebussard im Flug (Lie);
- 17. Apr Eilperfeld: 13 Nahrung suchend auf Schulhof (Wel);
- 8. Okt Vesperde: ca. 105 suchen Nahrung auf gemähter Wiese (Wel);
- 20. Nov Wehringhausen: 3 (Pfr);

Nebelkrähe *Corvus corone cornix*

Wiblingwerde 19. Apr: auf Straße Nahrung suchend (Wel);

Kolkrabe *Corvus corax* (V)

Berchumer Heide 15. Jan: einer im Wald nahe der Stadtgrenze zu Unna (Riz);

Beobachtungen im Brutzeitraum (ab Februar bis Anfang Juni)

Holthausen Bachtal: 31. Jan rufend und Sichtbeobachtung (Sdt); 9. Apr: 4 (2 Paare?) kreisen, 2 davon attackieren sich „wortlos“ (Wel); 13. Apr: drei im oberen Bachtal im Bereich Brantenberger Mühle, rufen und einer trägt Nistmaterial (Fae); 26. Jun: mehrere im Bereich Stube zu hören und zu sehen, offensichtlich Familie mit Jungtieren, zuvor mehrere Beobachtungen von 1-2 (Bls);

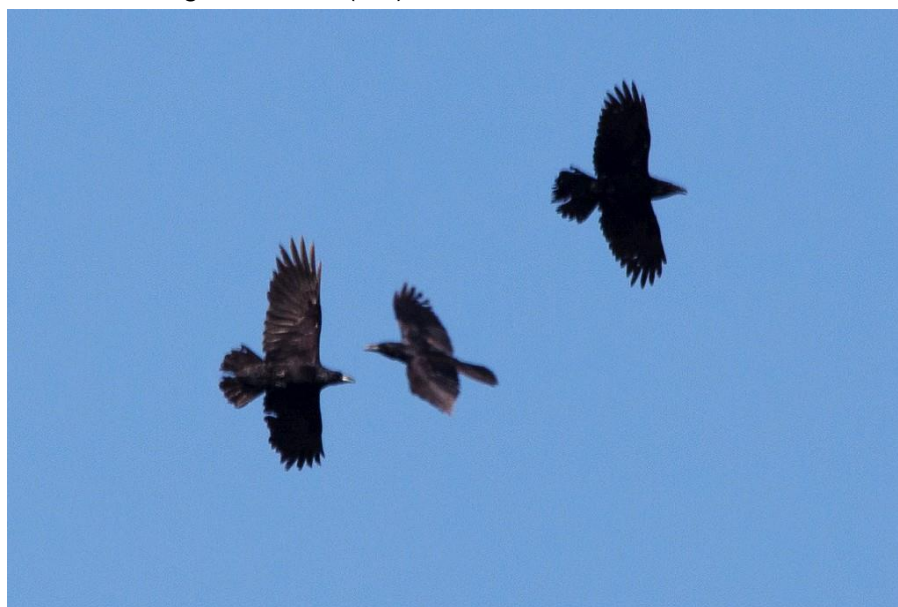

Kolkraben bei Revierkampf/ Balz in der Thermik, Holthausen 9. Apr, A. Welzel

Stadtwald: 22. Feb: Paar im Wildschweingehege, Weibchen versteckt Fleischstück und reinigt anschließend lange den Schnabel (Pfr); 18. Apr: einer überfliegt gegen 20:00 Uhr rufend Richtung Eugen-Richter-Turm (Pfr);

NSG „Hasselbachtal“ Schälk 1. Mai: mehrfach Rufe, später am Schälk kreisend (Wel);
Haspe/ Hestert 1. Mai: seit Tagen drei in großer Höhe kreisend, Flugspiele, rufend (E. Treppmann);

Sommer-, Herbst- und Winterbeobachtungen

26. Jul Selkinghausen: zwei (Sal);

26. Jul Röteldiek Bergerhof: einer (Sal);
 11. Aug Wiblingwerde: Rufe von überfliegenden, auch am 13. Aug (Wel);
 29. Aug Herd. Egge/Wilhelm-Huck-Straße: zwei kreisend und rufend, dann Richtung Wetter abziehend (Reß);
 9. Sep Halden: 2 (Sal);
 24. Okt Herd. Vaerstenberg: einer fliegt rufend von O nach W (Reß);
 6. Dez Wiblingwerde Hallenscheid Heisterberg: zwei beim niedrigen Überflug ins Lennetal, dabei Rufe und Flugspiele (Wel, B. Rauer)

Blaumeise *Parus caeruleus*

Winter- und Frühjahrsbeobachtungen

5. Jan NSG „Lenneaue Berchum“: singt im Auwaldbereich (Wel);
 10. Jan Wehringhausen: eine auf Balkon (C. Talarek);
 17. Jan Hestert: 4 an Winterfütterung (Lie);
 22. Jan NSG „Ruhraue Syburg“: 3 singen (Wel/Ste);

Beobachtungen im Brutzeitraum (Mitte Februar bis Mitte Juni)

- Hestert 3. Apr: ein Paar (Lie);
Hlbq.-Reh 3. Mai: Paar füttert, Nest unter Dachpfanne trotz vieler freier Nistkästen (Wel);
Lenne bei Elsey 29. Jun: Brut in Nistkasten wird noch gefüttert (Wel);

Sommer-, Herbst- und Winterbeobachtungen

12. Sep Hestert: 3m4w in Eberesche mit reichlich Beeren (Lie);

Kohlmeise *Parus major*

5. Jan NSG „Lenneaue Berchum“: 3 singen im Auwald- und Obsthof (Wel);
 10. Jan Wehringhausen: zwei auf Balkon (C. Talarek);
 17. Jan Hestert: 6 an Winterfütterung (Lie);

Beobachtungen im Brutzeitraum (Ende Februar bis Ende Juni)

- Hestert 3. Apr: Weibchen baut Nest, auch noch am 9. Apr (Lie);

Sommer-, Herbst- und Winterbeobachtungen

3. Dez Stadtgarten: intensiver Gesang (Wel);
 21. Dez Selbecke Eilpe: Vollgesang (Wel);

Haubenmeise *Parus cristatus*

15. Feb Selbecke Vesperde: singt (Wel);



Haubenmeise, Wiblingwerde 8. Nov, A. Welzel

Beobachtungen im Brutzeitraum (Mitte Februar bis Mitte Juni)

- Herd.-Westende 8. Mär: eine rufend (Kag);

NSG „Hasselbachtal“ 2. Mai: Paar beim Nestbau (Wel);

Sommer-, Herbst- und Winterbeobachtungen

27. Sep Hestert: zwei (Lie);

5. Okt Hlbg.-Reh: 3 ziehen rufend Richtung Süd (Wel);

6. Okt Ischeland: in Blauzedern (Dtb);

1. Nov Wiblingwerde: seit Jahren erstmals wieder an der Winterfütterung, von nun an fast täglich (Wel);

6. Nov Garenfeld Ruhrtal: zwei an Winterfütterung (Stb);

2. Dez Remberg Friedhof: eine (Stb);

Tannenmeise *Parus ater*

23. Jan Eilpe: 1 singt (Wel);

15. Feb Wiblingwerde: frisst an Lärchenzapfen (Wel);

4. Mär Hestert: 2 an Winterfütterung (Lie);

Beobachtungen im Brutzeitraum (Mitte März bis Mitte Juni)

NSG „Hasselbachtal“ 26. Mai: singt(Wel/ M. Oriwall);

Sommer-, Herbst- und Winterbeobachtungen

21. Aug Wiblingwerde: von nun an täglich anwesend, wohl auch Zugaktivität (Wel);

19. Okt Hlbg.-Else: 7 ziehen rufend über den Ortsteil Richtung Südwest (Wel);

18. Nov Garenfeld Ruhrtal: zwei an Winterfütterung (Stb);

12. Dez Hestert: 2 an Winterfütterung (Lie);

Sumpfmeise *Parus palustris*

17. Jan Hestert: 2 an Winterfütterung (Lie);

23. Jan Eilpe: 1 singt (Wel);

24. Jan Auf der Halle: ca. 80 (Sal);

15. Feb Hlbg.-Fährbachtal: sucht Nahrung (Wel);

Beobachtungen im Brutzeitraum (Ende Februar bis Mitte Juni)

9. Apr Holthausen Märchenwald: singt (Wel);

NSG „Hasselbachtal“ Reher Wand 19. Apr: 1 singt (Wel);

Herd.-Kirchende 3. Mai: eine rufend (Kag);

Herbst- und Winterbeobachtungen

27. Sep Hestert: zwei (Lie);

10. Dez Wiblingwerde: Totfund, Scheibenanflug (Wel);

12. Dez Hestert: eine an Winterfütterung (Lie);

Weidenmeise *Parus montanus*

7. Feb Harkortsee Baukey: 1 singt, weitere warnt(Wel);

15. Feb Selbecke Vesperde: frisst an Lärchenzapfen (Wel);

Beobachtungen im Brutzeitraum (Anfang März bis Anfang Juni)

NSG „Hasselbachtal“ 19. Apr: 1 singt (Wel);

Sommer-, Herbst- und Winterbeobachtungen

15. Sep Brenscheider Bachtal: zwei mit Warnrufen (Wel);

Feldlerche *Alauda arvensis* (3)

Heimzug, Ankunft, Erstbeobachtungen

22. Feb Herd.-Kirchende: 10:30 Uhr >= 2 rufend Richtung NO überfliegend (Kag);

23. Feb Wiblingwerde: gegen 23:30 Uhr Rufe bei nächtlichem Zug (Wel);

Beobachtungen im Brutzeitraum (Anfang April bis Ende Mai)

Garenfeld 10. Apr: eine singt über den Feldern südlich des Dorfes (Wel);

Zurstraße 17. Apr: eine singt über den Feldern westlich des Dorfes (Wel);

Berchum/ Tiefendorf 19. Apr: keine mehr (Wel);

Wiblingwerde Apr: von ehemals 3 BP keins mehr (Wel);

Sommer-, Herbst- und Zugbeobachtungen

18. Okt Wiblingwerde: 22 ziehen rufend nach Südwest (Wel);

26. Okt Herd.-Kirchende: 16:58 Uhr 7 rufend Richtung SW überfliegend (Kag);
 1. Nov Witten Salinger Feld: zwischen 8:30 und 9:45 Uhr \geq 48 Richtung SW überfliegend (Reß, Kab, Kag);

Uferschwalbe *Riparia riparia* (V, S)

- Ruhrstau Westhofen 8. Mai: ca. 15 bei Spundwänden (Wün);
 Ruhr NSG „Ruhraue Syburg“ 31. Mai: 6 (Sal);
 Ruhrtal Garenfeld 30. Jun: zwei (Stb);

Rauchschwalbe *Hirundo rustica* (3, S)

Heimzug, Ankunft, Erstbeobachtungen

3. Apr Herd. „In der Egge“: (Erstbeobachtung Reß);
 4. Apr Ruhrbrücke Garenfeld: 30-50 gegen 10 Uhr (Erstbeobachtung Flg);
 5. Apr Hengsteysee: 6 morgens über der Wasseroberfläche Richtung Wehr ziehend (Erstbeobachtung Lem);
 6. Apr Tücking: Erstbeobachtung, Hof Becker, am 15. Apr 12 Ex. (Lie);
 9. Apr Holthäuser Bachtal: 1 zieht Richtung Nord (Erstbeobachtung Wel);
 16. Apr Herd.-Kirchende: 1 (Erstbeobachtung, Kag);
 19. Apr Tiefendorf: ca. 15 bei Ställen Nahrung suchend (Wel);
 20. Apr Selbecke „Auf'm Kamp“: 4 (2P?) Nahrungssuche, rufend und warnend und fliegen in Stall ein (Wel);
 26. Apr Wengern „Auf der Bleiche“: 4 bei Ponystall (Sal);
 27. Apr Lenne A46: etwa 25 ruhen mit ca. 25 Mehlschwalben auf dem Flachdach der Lennearena (Fae);

Beobachtungen im Brutzeitraum (Ende April bis Ende Juni)

- Herd.-Kirchende 3. Mai: 12 (Kag);
 Freilichtmuseum 19. Mai: ungezählt (Dra);
Brechtelfeld: auf dem Hof Bühren 8 Brutpaare (Gra);
Hof Struckenberg/ Eilperfeld 22. Mai: 2 Paare (Wel);
 Letmathe Helmke/ Gut Honsel 26. Mai: ca. 30 ad. rasten und singen auf Telegraphendraht (Wel);
 Haßley: viel weniger als sonst (Kra);

Sommerbeobachtungen, Wegzug, Letztbeobachtungen

26. Jul Röteldiek Bergerhof: zwei umherfliegend (Sal);
 5. Aug Tücking: auf Hof Becker 20 Ex. (Lie);
 2. Sep Tücking: auf Hof Becker sitzend ca. 25 auf der Telefonleitung, am 9. Sep nur noch 12 (Lie);
 2. Sep Eilperfeld: um 10:00 Uhr ziehen ca. 10 mit etwa 30 Mehlschwalben durch (Wel);
 12. Sep Garenfeld: 12 (Reß, Kag);
 12. Sep Ruhraue Witten-Gedern: 15 (Kag);
 15. Sep Hengsteysee: \geq 10 jagend (Kag);
 15. Sep Vesperde: ca. 5 jagen bei starkem Südwind im Lee des Waldes über den Wiesen, am folgenden Tag hier ca. 20, wohl Durchzug bzw. Zugstau (Wel);
 26. Sep Wiblingwerde: 15 (1d+2+2+7+1+1+1d) ziehen innerhalb 30min Richtung Südost (Wel);
 27. Sep Wiblingwerde: mindestens eine zieht rufend, Letztbeobachtung (Wel);

Mehlschwalbe *Delichon urbicum* (3, S)

Heimzug, Ankunft, Erstbeobachtungen

18. Mär Herd. City: 1 um 17:30 (Wes)
 12. Apr 16:00 Hlbg.-Reh: 4 rufen und Nahrung suchend (Erstbeobachtung Wel), am 15. Apr und 1. Mai jeweils eine (Wel);
 12. Apr 18:00 Wiblingwerde: mehrere Rufe (Wel);
 20. Apr Selbecke „Auf'm Kamp“: eine bei der Nahrungssuche an traditionellem Brutplatz (Wel);
 20. Apr Wiblingwerde: eine erstmals am Nest (Wel);

24. Apr Wehringhausen Bachstraße: zwei (Pfr);
 25. Apr Herd.-Kirchende: eine (Kag);
 27. Apr Lenne A46: etwa 25 ruhen mit ca. 25 Rauchschwalben auf dem Flachdach der
 Lennearena (Fae);



Mehlschwalbe mit Nistmaterial, Klinik Herdecke Westende 21. Apr, A. Welzel

25. Mai Hestert: zwei (Lie);
 9. Juni Hengsteysee: >= 20 jagend (Kag);

Beobachtungen im Brutzeitraum (Mitte Juni bis Mitte August)

Garenfeld 6. Jun: ca. 10 sammeln Nistmaterial an einer Pfütze auf einer Pferdekoppel, auch noch am 8. Jun (Lem);

Hlbg.-Reh 3. Jun: abends bis zu 8 rufend und Nahrung suchend (Wel);

Hlbg.-Unternahmer Lenneuferstraße 2. Jun: bis zu 4 an Nestern (Wel); 12. Jun: im Bereich Reher Hof insgesamt 10 intakte Naturnester und 4 Nisthilfen (Wel);

Hlbg.-Stadt Kaiserstraße Juli: an der Schulhofseite des „Neubaus“ (verklankertes Gebäude) des alten Gymnasiums mehrere an 8 Nestern (Str);

Herdecke Westende Klinik: 14. Mai: 50-70 Nahrungssuche an und in Nestern, am 17. Mai ca. 100 an und in Nestern, am 21. Mai ca. 100 bei Ausbesserungsarbeiten, insgesamt mindestens 150 Nester aus dem Vorjahr (Wel);



*6 Nester mit Mehlschwalbe bei Nestbauarbeiten
 Klinik Herdecke Westende 22. Apr, A. Welzel*

Brechtelfeld: auf dem Hof Bühren 19 Brutpaare (Gra);
 Freilichtmuseum 19. Mai: ungezählt (Dra);
 Hestert Friedrichstraße 14. Jun: Nest leer/ nicht wieder besetzt (Pfr);
 Hestert Hördenstraße 14. Jun: Nester Hördenstraße unbesetzt/ zerstört, aber noch fliegen dort Schwalben herum (Pfr);
 Haßley: viel weniger als sonst (Kra);

Sommerbeobachtungen, Wegzug, Letztbeobachtungen

3. bis 9. Aug Garenfeld: an mehreren Tagen Versammlungen von ca. 60 im Dorf (Riz);
 18. Aug Stora-Enso Holzplatz: ca. 50 teils fliegend, teils sitzend auf einem Lagerdach (Lem);
 18. Aug Hlbg.-City: ca. 70 rufen und ziehen in dichtem Pulk ca. 50m hoch gradlinig Richtung West (Wel);
 21. Aug Wiblingwerde: Durchzug, bis zu 30 fliegen über drei Stunden hinweg rufend vier Nisthilfen an, dabei fallen 2 angebrütete Eier heraus (Wel);
 24. Aug Wiblingwerde: tagsüber keine Beobachtung, 10 min nach Sonnenuntergang fliegen 3 aus großer Höhe direkt in Nester ein und bleiben dort (Wel);
 30. Aug Wehringhausen Bachstraße: ca. 25 (Pfr);
 2. Sep Eilperfeld: um 10:00 Uhr ziehen ca. 30 mit etwa 10 Rauchschnalben durch (Wel);
 6. Sep Hestert: ca. 30 überfliegen (Lie);
 12. Sep Hestert: ca. 30 auf dem Durchzug (Lie);
 15. Sep Herd.-Kirchende: ca. 80 kreisend (Kag);
 16. Sep Hlbg.-Oege: ca. 100 kreisen bei starkem Südwind im Lee des Zimmerberges in der Thermik, rufen und suchen Nahrung (Wel);
 18. Sep Hlbg.-Stadt: ca. 10 an Nestern des alten Gymnasiums (Str);
 19. Sep Wehringhausen: 18 bei der Nahrungssuche an der oberen Bachstraße (Pfr);
 20. Sep Hlbg.-Reh: >= 2 Std. 2 Nahrung suchend und rufend (Wel);
 23. Sep Hlbg.-Reh: >= 20 Nahrung suchend und rufend, Letztbeobachtung (Wel);

Schwanzmeise *Aegithalos caudatus*

5. Jan Wehringhausen Bachstraße: 4 (Pfr);
 17. Jan Garenfeld Ruhrtal: 2 am Futterhaus (Stb);
 18. Jan Hengsteysee: 10 (Pfr);
 1. Feb Witten Heven: >= 10 (Kag);
 17. Feb Hestert: 7 an Meisenknödeln (Lie);

Beobachtungen im Brutzeitraum (Ende Februar bis Mitte Juni)

Herd.-Hickenstein 13. Mär: 3 (Kag);
 Herd.-Kirchende 28. Mär: 2 (Kag);
 Holthäuser Bachtal 9. Apr: 2 fliegen in alte Eibe (Wel);
 NSG „Ruhraue Syburg“ 10. Apr: zwei Nahrung suchend (Wel);
 Hlbg.-Reh 17. Apr: eine trägt Nistmaterial, 2 am 22. Apr (Wel);
 Lenne Reh 23. Apr: 2 rufen (Wel);
 Herdecke Westende Klinik 17. Mai: >= 5 suchen Nahrung und rufen (Wel);

Sommer-, Herbst- und Winterbeobachtungen

1. Nov Hengsteysee-Ostbecken: zwei (Pfr);
 30. Nov Hohenlimburg Schlossberg: mindestens sechs fressen an Winterfütterung (Wel), hier sieben am 9. Dez, auch am 14. Dez (Str);
 15. Dez Ischeland: 13 bei der Nahrungssuche (Wel);
 15. Dez Haßley: 10 bei der Nahrungssuche (Wel);

Waldlaubsänger *Phylloscopus sibilatrix* (3)

Heimzug, Ankunft, Erstbeobachtung

Holthäuser Bachtal 26. Apr: singt an traditionellem Platz (Erstbeobachtung Fae);

Beobachtungen im Brutzeitraum (Kernzeit Anfang Mai bis Mitte Juni)

NSG „Hasselbachtal“ 1. Mai: 2 singen (Erstbeobachtung Wel), einer singt hier auch am 2. Mai (Wel), 10. Mai (Fae/Wel), 26. Mai, 5. Jun und 11. Jun (Wel); am 26. Mai singen im Bachtal und am Rehberg jeweils ein weiterer (Wel);

NSG „Wannebachtal“ 10. Mai: singt in einem Buchenwald, hier auch am 27. Mai, später nicht mehr festgestellt (Riz);

Hlbg.-Ort 9. Mai: einer singt (Wel);

Stadtwald 9. Mai: 1 (Lie, BfV Vogelstimmenwanderung, Liste s. Anhang);

Wiblingwerde Herlsen 15. Mai: Gesang (Wel);

NSG „Weißenstein“ 29. Jun: einer singt (Wel/Fae);

Fitis *Phylloscopus trochilus* (V)

Heimzug, Ankunft, Erstbeobachtungen

12. Apr Hlbg.-Raffenberg/ Wesselbach: singt (Erstbeobachtung Fae);

15. Apr Ischeland: über eine Stunde hinweg singend (Erstbeobachtung Wel), hier auch am 17. Apr Gesang (Wel);

18. Apr Herd.-Kirchende: einer singt (Erstbeobachtung Kag);

19. Apr Schälker Heide: einer singt (Erstbeobachtung Sal);

19. Apr NSG „Oberes Wannebachtal“: zwei singen (Sal);

22. Apr Wiblingwerde: singt, hier Erstbeobachtung (Wel);

Beobachtungen im Brutzeitraum (Kernzeit letzte Aprildekade bis erste Junidekade)

Berchumer Heide 26. Apr: singt in Kyrillfläche (Riz);

Ruhrtal Garenfeld 10. Mai: einer (Riz);

Wiblingwerde NSG „Lohagen“ 4. Mai: singt hier bis zum 4. Jun (Wel);

Sommerbeobachtungen/ Wegzug

18. Aug Ruhr unterhalb Hohensyburg: einer (Dra);

21. Aug Wiblingwerde NSG „Lohagen“: einer singt auf dem Durchzug (Wel);

29. Aug Siedlerstraße: drei in Lärche (Dra);

9. Sep Wiblingwerde: einer Nahrung suchend (Wel);

Zilpzalp *Phylloscopus collybita*

Heimzug, Ankunft, Erstbeobachtung

7. Feb Kaisberg: 1 fliegt aus Gebüsch in Baumkronen, dann weiter Richtung Nord (Wel);

17. Mär Lenne und zahlreiche weitere Orte: singend (Erstbeobachtung Fae);

18. Mär Remberg Friedhof: einer (Stb);

20. Mär Hestert: 1 singt (Erstbeobachtung Lie);

22. Mär Untere Lennetal NSG „Buschmühlenwehr“: Erstgesang (Sal);

22. Mär Harkortsee: (Erstbeobachtung Wes);

23. Mär Herd.-Hickenstein: einer ruft (Erstbeobachtung Kag);

23. Mär Eilperfeld: Erstgesang (Wel);

23. Mär Wehringhausen Bachstraße: Erstbeobachtung (Pfr);

23. Mär Wiblingwerde: ruft, hier Erstbeobachtung, Durchzug (Wel);

Beobachtungen im Brutzeitraum (Kernzeit letzte Aprildekade bis Ende Mai)

Hestert: einer singt am 3. Apr auch am 9. Apr, am 29. Apr abends Nestbau durch ein Paar (Lie);

Remberg Friedhof 18. Mär: 1 (Stb);

Berchum/ Tiefendorf 19. Apr: viele singende (Sal);

Herd.-Kirchende 3. Mai: 7 singend (Kag);

Ruhrtal Garenfeld 10. Mai: einer (Riz);

Hlbg.-Wördener Bachtal 10. Mai: ein (vermutlich von Pkw) verletzter, auf der Straße liegender Zilpzalp wird heftig von einem weiteren mit Schnabelhieben attackiert, stirbt zwei Std. später (Wel);

Sommerbeobachtungen, Wegzug, Winterbeobachtungen

11. Aug Hestert: einer bei der Nahrungssuche (Lie);

28. Aug Wiblingwerde: erste Durchzugsbeobachtung eines diesjährigen Zilpzalps (Wel);

18. Sep Wiblingwerde: nach mehrtägigem Stillstand der Zugaktivität (starker Südwind und Regen) mindestens zehn Zilpzalpe im Garten auf Nahrungssuche, darunter ein diesjähriger und zwei adulte (Wel);

26. Sep Hestert: zwei (Lie);

11. Okt Wiblingwerde: hier Letztbeobachtung (Wel);
 25. Okt Hohenlimburg-Reh: wie tags zuvor einer in Eberesche nach Nahrung suchend (Wel);
 25. Okt Hohenlimburg: einer ruft, Letztbeobachtung (Wel);



*Durchziehender, frisch vermauserter adulter Zilpzalp
 Hohenlimburg-Reh 25. Okt, A. Welzel*

Gelbbräuen-Laubsänger *Phylloscopus inornatus*

2. Okt. Herdecke „In der Schlage“: ca. 15:00 Uhr hüpft einer rufend in einem Ilexbusch von Ast zu Ast, dann immer höher in eine Buche, ständig in Bewegung, verschwindet in unbekannte Richtung (Reß);

Feldschwirl *Locustella naevia* (3)

Berchumer Heide 26. Apr: singt in Kyrillfläche, auch am 28. Jun (Riz);

Sumpfrohrsänger *Acrocephalus palustris*

Beobachtungen im Brutzeitraum (Kernzeit letzte Maidekade bis Ende Juni)

Ruhrtal Garenfeld 10. Mai: einer (Riz);

Lenne Halden A45 22. Mai: zwei singen (Erstbeobachtung Wel);

Lennemündung 1. Jun: 1 singt (Wün); 11. Jun: 1 singt (Kag);

Hengsteysee-Ostbecken 9. Jun: 1 singt (Kag);

Lenne Reh A46 16. Jun: einer singt (Dra);

Lennetal Kettenbrücke-Elsey bis Lennemündung 7. Jul: nur 1 singender (Wel);

NSG „Ruhraue Syburg“ 7. Jul: einer singt, 10. Jul: einer singt, ein weiteres Paar trägt Nahrung und warnt (Wel);

NSG „Lenneau Kabel“ 17. Jun: 1 singt (Kag);

Gelbspötter *Hippolais icterina* (V)

Lenne Elsey 4. Jun: singt in Weiden nahe Mündung Holthauser Bach (Wel);

Schälk 16. Jun: in einem eingezäunten Privat-Grundstück singt ein Gelbspötter (Sdt);

Fley Röhrensprung 11. Jun: einer singt etwa über eine Woche hinweg (Sal);

Mönchsgrasmücke *Sylvia atricapilla*

Erstbeobachtungen/ Ankunft

14. Mär Wehringhausen Bachstraße: Gesang, Erstbeobachtung (Pfr);

7. Apr Garenfeld Ruhrtal: 2 (Stb);

9. Apr Hlbg.-Heidefriedhof: eine singt (Erstbeobachtung Wel);

10. Apr Wiblingwerde: eine singt (Wel);

10. Apr Ruhraue Syburg: eine singt (Wel);

12. Apr Wiblingwerde: eine singt (Wel);

12. Apr Lenne Bilstein: singt, Erstbeobachtung (Fae);



Mönchsgrasmücke Männchen, Boele 13. Sep, Th. Düllmann

Beobachtungen im Brutzeitraum (Kernzeit zweite Aprildekade bis Ende Mai)

Hestert 18. Apr: Erstgesang, Beobachtung von 3 männlichen Exemplaren in Hecke, am 19. Apr Erstbeobachtung von einem Paar, am 21. Jul füttert ein Paar in einer Hecke möglicherweise flügge Juvenile, aber eher eine Zweitbrut im Nest, am 5. Aug füttert ein Paar drei flügge Jungvögel (Lie);

Herd.-Kirchende 3. Mai: 10 singende Männchen (Kag);

Ruhrtal Garenfeld 10. Mai: eine (Riz);

Garenfeld Ruhrtal: 2 erfolgreiche Bruten (Stb);

Sommerbeobachtungen/ Wegzug/ Letztbeobachtungen

28. Aug Wiblingwerde: W frisst Beeren des Schwarzen Holunders (Wel);

29. Aug Hestert: 1m1w in Eberesche mit reichlich Beeren, auch am 12. Sep (Lie);

13. Sep Wiblingwerde: Totfund Männchen am Straßenrand L 692 (Wel);

13. Sep Boele: Männchen bei der Futtersuche im Holunderbusch (Th. Düllmann);

20. Sep Wehringhausen: 1m (Pfr);

9. Okt Wiblingwerde: ein und zwei Männchen, eines singt leise, Letztbeobachtung (Wel);

15. Okt Wiblingwerde: ein weibchenfarbenes bei Wintereinbruch und Schneefall (Wel);

Gartengrasmücke *Sylvia borin*

Erstbeobachtungen/ Ankunft

Gut Honsel 2. Mai: singt (Erstbeobachtung Wel);

Herd.-Kirchende 3. Mai: 1 singt (Erstbeobachtung Kag);

Beobachtungen im Brutzeitraum (Kernzeit Mai bis erste Junidekade)

Stadtwald Vogelstimmenwanderung (Liste s. Anhang) 9. Mai: 2 (Lie);

Eilperfeld 22. Mai: Gesang, auch 29. Mai, 1. und 3. Juni (Wel);

NSG „Ruhraue Syburg“ 7. Jul: eine singt, am 10. Jul singen 3 (Wel);

Lenne Elsey/Reh 4. Jun: vier singen innerhalb eines Uferabschnitts von nur 100 m, 27. + 29. Jun: >= 4 singen (Wel);

Hengsteysee-Südufer und Ostbecken 9. Jun: 2 singen (Kag);

Lenneau vor Mündung 9. Jun: 1 singt (Kag);

Fley 26. Mai: 2 singen; 9. Jun: 1 singt (Kag);

Lenne Reh/Berchum 4. Jul: fünf singen von Fahrradbrücke-Reh bis Dolomitwerke (Sal);

Lennetal Kettenbrücke-Elsey bis Lennemündung 7. Jul: 21 singende (Wel);

Lennetal Profilstraße bis Federnstraße 31. Mai: zwei singend (Gra);

Hlbq.-Schälkerlandstraße 29. Mai: singt (Wel/Ori), auch am 11. Jun (Wel);

Hlbq.-Zimmerberg 30. Jun: singt hier seit Wochen (Wel);

Klappergrasmücke *Sylvia curruca* (V)

Erstbeobachtungen/ Ankunft

- 13. Apr Wetter-Wengern Elbschetal: eine singt (Wes);
- 18. Apr Eckesey Grimmestraße: eine singt, Erstbeobachtung (Wün);
- 19. Apr Ernst Marktplatz: eine singt (Wün);
- 21. Apr Eilperfeld: singend, (Erstbeobachtung Wel), hier auch am 24. Apr (Wel);
- 23. Apr Lennetal Elsey: singend (Wel);
- 26. Apr Wengern „Auf der Bleiche“: singt (Erstbeobachtung Sal);
- 26. Apr Hefle Borgenfeldstraße: eine singt (Wün);

Beobachtungen im Brutzeitraum (Kernzeit Mai bis erste Junidekade)

Garenfeld Ruhrtal 2. Mai: eine singt, auch am 11. Jul (Stb);

Hefle 5. Mai: eine singt (Kag);

Eckesey Grimmestraße 17. Mai: eine singt, auch am 30. Mai, s. 18. Apr (Wün);

Eckesey Volme 5. Mai: eine singt (Wün);

Lennemündung 7. Mai: eine singt (Wün);

Hefle Borgenfeldstraße 4. Jun: eine singt, s. 26. Apr (Wün);

Eilperfeld Struckenberg: 5. Mai Gesang, 22. Mai ausdauernder Gesang, oft ohne „Klapper“-Gesangselement, (Wel);

Eilperfeld Busohlbachtal 11. Jun: singt, auch 18. Jun, s. auch 21. Apr, (Wel);

Letmathe „Auf der Ernst“ 4. Mai: Gesang (Wel);

Sommerbeobachtungen/ Wegzug/ Letztbeobachtungen

9. Aug Wiblingwerde: auf dem Durchzug bei Rast und Nahrungssuche (Wel);

Dorngrasmücke *Sylvia communis*

Erstbeobachtungen/ Ankunft

Wengern „Auf der Bleiche“ 26. Apr: singt (Erstbeobachtung Sal);

Beobachtungen im Brutzeitraum (Kernzeit Mai bis erste Junidekade)

NSG „Alter Ruhrgraben“ 6. Jun: 1 (Lem);

Ruhrtal Garenfeld 8. Mai: 2 singen (Wün);

NSG „Ruhraue Syburg“ 7. Jul: eine singt, auch 10. Jul (Wel);

Kabel Stora-Parkplatz bis Lennemündung 7. Mai: 3 singen (Wün);

Lenne Kabel Höhe Enervie 1. Jun: eine singt (Wün);

Lenne Dolomitwerke 3. Mai: Gesang (Gra), auch 4. Jul (Sal);

Lennetal Profilstraße 3. Mai: Gesang (Gra);

Lenne bei A45 7. Jul: eine singt (Wel);

Untere Lennetal bei Stora Enso 2. Mai: 1 (Lem), 3. Mai: Gesang (Gra);

Eckesey Grimmestraße 17. Mai: eine singt, auch 30. Mai (Wün);

Staplack Bissingheim 30. Apr: Paar, Gesang (Gra);

A45 HA-Süd 30. Apr: Gesang (Gra);

Hlbq. Osthang Nahmer 9. Mai: eine singt in ehemaliger Kyrillfläche (Wel);

Stadtwald 9. Mai Vogelstimmenwanderung (Liste s. Anhang): 3 (Lie);

Letmathe Gut Honsel 2. Mai: singt (Erstbeobachtung Wel), auch 5. Jun singend (Wel);

Letmathe NSG „Helmke“ 5. Jun: singt (Wel);

NSG „Lenneau Kabel“ 9. Jun: eine singt (Kag);

Letmathe Honselweg Springhagen 30. Jun: singt hier seit Wochen (Wel);

Wiblingwerde Hof Hegemann 10. Jun: singt ausdauernd und lange (Wel);

Werninghausen 28. Jun: eine (Dra);

Sommerbeobachtungen/ Wegzug/ Letztbeobachtungen

9. Aug Wiblingwerde: auf dem Durchzug bei Rast und Nahrungssuche, frisst Beeren des Schwarzen Holunders (Wel);

Weißbartgrasmücke *Sylvia cantillans*

8. Okt Wetter: eine rastet auf einem Balkon (E. Janzing);

erster Nachweis in Nordrhein-Westfalen, anerkannt von der Avifaunistischen Kommission der NWO

Wintergoldhähnchen *Regulus regulus*

- 8. Jan Hestert: am zwei in Eibe, zwei auch am 11. Mär (Lie);
- 21. Jan Eilperfeld: zwei bei der Nahrungssuche, eines singt (Wel);
- 15. Feb Holthäuser Bachtal 1 singt (Sal);
- 20. Mär Garenfeld Ruhrtal: 1 (Stb);
- 23. Mär Herd. Hickenstein: 1 (Kag);

Beobachtungen im Brutzeitraum (April bis Mitte Juni)

Holthäuser Bachtal 9. Apr: 3 singen (Wel);

NSG „Hasselbachtal“ 11. Jun: 6 singen (Wel); 10. Sep Brenscheider Bachtal „Samira“: eines singt (Wel);

Herbst- und Winterbeobachtungen

- 1. Nov Wiblingwerde: Totfund, Scheibenanflug (Wel);

Sommergoldhähnchen *Regulus ignicapillus*

Erstbeobachtungen/ Ankunft

- 7. Feb Hengsteysee-Ostbecken: 1 (Flg);
- 28. Mär Holthausen Dorf: singt (Erstbeobachtung Wel);
- 28. Mär Herd.-Kirchende: 2 singen (Erstbeobachtung Kag);
- 9. Apr Holthäuser Bachtal: 2 singen (Wel);



Sommergoldhähnchen, Hengsteysee-Ostbecken 7. Feb, M. Fliegert

Beobachtungen im Brutzeitraum (April bis Mitte Juni)

NSG „Hasselbachtal“ 11. Jun: zwei singen (Wel);

Dahl 6. Jul: singt intensiv über 1,5 Std. hinweg (Wel);

Herd.-Kirchende 3. Mai: 2 singen, 30. Mai 1 singt (Kag);

Sommerbeobachtungen, Wegzug

- 28. Aug Wiblingwerde: zwei bei der Nahrungssuche in einer Kiefer (Wel);

Zaunkönig *Troglodytes troglodytes*

24. Jan Wehringhausen: einer auf Balkon (C. Talarek);

19. Jan Hestert: untersucht Insektenhotel nach Spinnen (Lie);

Beobachtungen im Brutzeitraum (Mitte März bis Ende Mai)

Untere Lennetal Röhrenspring 17. Mär: Nestbau in Kletterhortensie 150 cm Höhe (Sal);

Untere Lennetal Lenneweher 18. Mär: 1 badet (Lem);

Herd.-Kirchende 28. Mär: 10 teilweise singend (Kag);

Hestert 4. Apr: einer am Gartenteich, am 9. Apr mit Gesang (Lie);
 Nahmerbach Hemeckebach 16. Apr: M baut Nest (Material Moos) und singt (Wel);
NSG „Lenneau Berchum“ 23. Apr: Paar mit Nest unterm Dach der Beobachtungshütte
 (Wel), werden am 9. Mai rege gefüttert (O. Baesch);
 Ruhrtal Garenfeld 10. Mai: einer (Riz);

Sommer-, Herbst- und Winterbeobachtungen

27. Nov Eilperfeld: intensiver Gesang (Wel);
 12. Dez Hestert: einer an Winterfütterung (Lie);

Kleiber *Sitta europaea*

13. Mär Herd. Hickenstein: 3 rufen (Kag);
 28. Mär Herd.-Kirchende: 6 (Kag);
 4. Jun Hestert: Totfund eines Diesjährigen, Genickbruch durch Scheibenanflug (Lie);
 12. Dez Hestert: 2 an Winterfütterung (Lie);
 19. Dez Haus Busch: Gesang (Wel);

Waldbaumläufer *Certhia familiaris*

17. Feb Hestert: an altem Ebereschstamm (Lie);

Beobachtungen im Brutzeitraum (Kernzeit zweite März- bis erste Maidekade)

NSG „Hasselbachtal“ Reher Wand 19. Apr: 1 singt, am 1. Mai und 2. Mai singen 2, am
 26. Mai füttert einer am Nest, auch singend (Wel);

Sommer-, Herbst- und Winterbeobachtungen

20. Sep Stadtwald: einer im oberen Damwildgehege (Pfr);

Gartenbaumläufer *Certhia brachydactyla*

19. Jan Ruhraue Witten-Gedern: 4 (Kag);
 31. Jan Ischelandteich: 2 (Dra);
 15. Feb Hlbg.-Fährbachtal: einer singt (Wel);
 4. Mär Hestert: 1 am alten Ebereschstamm (Lie);

Beobachtungen im Brutzeitraum (Kernzeit zweite März- bis erste Maidekade)

Garenfeld Ruhrtal 28. Mär: zwei mit Nistmaterial am Nistkasten, erfolgreiche Brut (Stb);
NSG „Hasselbachtal“ Reher Wand 19. Apr: 1 singt, auch 1., 2. und 26. Mai (Wel);
 Herd.-Kirchende 3. Mai: 3 rufend (Kag);

Sommer-, Herbst- und Winterbeobachtungen

Garenfeld Ruhrtal 9. Nov: zwei an der Winterfütterung (Stb);

Baumläufer unbestimmt *Certhia spec.*

22. Sep Helfe: klettert an Hochhausfassade (Riz);

Star *Sturnus vulgaris* (V, S)

Winterbeobachtungen/Ankunft

24. Jan Auf der Halle: 25 (Sal);
 31. Jan Herd.-Kirchende: 1 singt nahe des vorjährigen Brutplatzes; 52 rastend (Kag)
 31. Jan Wiblingwerde: ca. 150 rasten, 20 cm Schnee, bis 26. Feb <= 2 an Winterfütterung
 (Wel);
 3. Feb Wehringhausen Dömbergstraße: mehr als 500 in 2 Tannen (Pfr);
 3. Feb Wehringhausen Langestraße: mehr als 500 (Pfr);
 8. Feb Berchum Lichtenböcken: ca. 40 in Streuobstwiese mit ca. 90 Wacholderdrosseln
 (Riz);
 24. Feb HA-Siedlerstraße: 2 auf Futtersilo (Dra);
 Haßley: im Januar und Februar regelmäßig anwesend (Kra);

Beobachtungen im Brutzeitraum (Anfang April bis Ende Mai)

Untere Lennetal bei Stora Enso 2. Mai: an Spechthöhle (Lem);
 Herd.-Kirchende 6. Mai: 6 (Kag);
Lennemündung 7. Mai: Paar füttert Juv. in Spechthöhle (Wün);
Hestert 8. Mai: 2 überfliegen futtertragend (Lie);

Berchum 19. Apr: einer singt in altem Obsthof (Wel);
 Tiefendorf Wannebachtal 19. Apr: einer (Sal);
NSG „Lenneau Berchum“ 23. Apr: singt ausdauernd im Auwaldbereich, auch 22. Mai (Wel);
Hlbg.-City Kaiserstraße 12. Mai: frischflügler Jungvogel (Str);
 Eilperfeld 22. Mai: mit ≥ 3 Diesjährigen (Wel);
Wiblingwerde 8. Apr: beim Nestbau wird ein Paar täglich (≤ 21 . Apr) heftig von einer Elster attackiert, bis es das Weite sucht, 22. Apr: 1 Ei am Boden, mindestens 2 Junge werden flügge (Wel);
Herlsen 10. Mai: 2 BP füttern laut rufende Junge in Nestern unter der Dachtraufe zweier Häuser (Wel);

Sommerbeobachtungen, Herbstzug, Winterbeobachtungen

5. Jun Garenfeld: ca. 80 (Riz);
 6. Jun NSG „Lenneau Berchum“: auf einer gemähten Wiese ca. 60 Stare Altvögel mit Jungen (Lem);
 1. Nov Witten Salinger Feld: zwischen 8:30 und 9:45 Uhr ≥ 270 Richtung SW ziehend (Reß; Kab, Kag);

Wasseramsel *Cinclus cinclus*

31. Jan Holthausenbach: 1 sucht Nahrung (Sdt);

Beobachtungen im Brutzeitraum (ab letzte Februardekade bis Ende Mai)

Die Kontrolle und Reinigung der Nistkästen durch Norbert LEMKE ergab 25 Bruten in Nistkästen für diese Brutsaison.

Lenneal Stora-Parkplatz Nistkastenkontrolle 2015: 1 Nistkasten belegt (Lem);
Untere Lenneal Lennewehr 20. Feb: 1 Nahrung suchend, auch am 18. Mär, Nistkasten belegt (Lem);
Lenneal Berchum Wannebachtal Nistkastenkontrolle 2015: 2 Nistkästen belegt (Lem);
Nahmeretal Nistkastenkontrolle 2015: 4 Nistkästen belegt (Lem);
 Nahmerbach Brücke Hemeckebeck 16. Apr. 1 (Wel);
Nimmeretal Immenhof Nistkastenkontrolle 2015: 1 Nistkasten belegt (Lem);
Ennepe Haspe Waldorfschule Nistkastenkontrolle 2015: 1 Nistkasten belegt (Lem);
Ennepe Haspertsperre Nistkastenkontrolle 2015: 1 Nistkasten belegt (Lem);
 Volme Eckesey Eisenbahnbrücken 5. Mai: eine (Wün);
Volme Springe 16. Apr: Brut im Nistkasten, am 26. Apr ausgeflogen (Gra);
 Nistkastenkontrolle 2015: Nistkasten mit Erst- und Zweitbrut (Lem);
Volme Stadthalle 15. Apr: Fütterung an der Nisthilfe, auch 18. Apr (Lem);
Volmetal Delstern/Ambrock Nistkastenkontrolle 2015: 1 Brut (Lem);
Volme Dahl 8. Mär: Paar bei Nistkasten Brücke (Pfr); Nistkastenkontrolle 2015: 2 Nistkästen belegt (Lem);
Volme Priorei Nistkastenkontrolle 2015: 1 Brut (Lem);
Volme Rummenohl Nistkastenkontrolle 2015: 2 Nistkästen belegt (Lem);
Volmetal Sterbecke Nistkastenkontrolle 2015: 3 Nistkästen belegt (Lem);
Volmetal Heedfeld Nistkastenkontrolle 2015: 2 Nistkästen belegt (Lem);
 Nistkastenkontrolle Hagen und Hohenlimburg für die Brutsaison 2015: von 29 Nistkästen waren 20 durch die Wasseramsel belegt (Lem);
 Wetter-Wengern Elbschetal 13. Apr: eine (Wes);

Sommer-, Herbst- und Winterbeobachtungen

18. Aug Volmemündung: einer (Dra);
 18. Sep Lenne Herbeck Fußgängerbrücke „Lennefähre“: eine lange bei der Nahrungssuche beobachtet (Fae);
 5. Nov Ennepe Wehringhausen: eine (Dtb);
 21. Dez Selbecke Eilpe: Vollgesang (Wel);



Wasseramsel, Holthauser Bach, 31. Jan, U. Schmidt

Ringdrossel *Turdus torquatus*

7. Okt Wiblingwerde: mindestens ein Männchen hält sich am Vormittag für wenigstens zweieinhalb Stunden in den Gärten auf und frisst Ebereschenbeeren (Wel); am 8. Okt hier wiederum ein Männchen (dasselbe?) bei der Nahrungssuche auf Rasen, Zugstau bei aufliegender Wolkendecke und Nieselregen, auch am 9. Okt den ganzen Tag bei Nahrungssuche, Rast und Komfortverhalten (Wel);

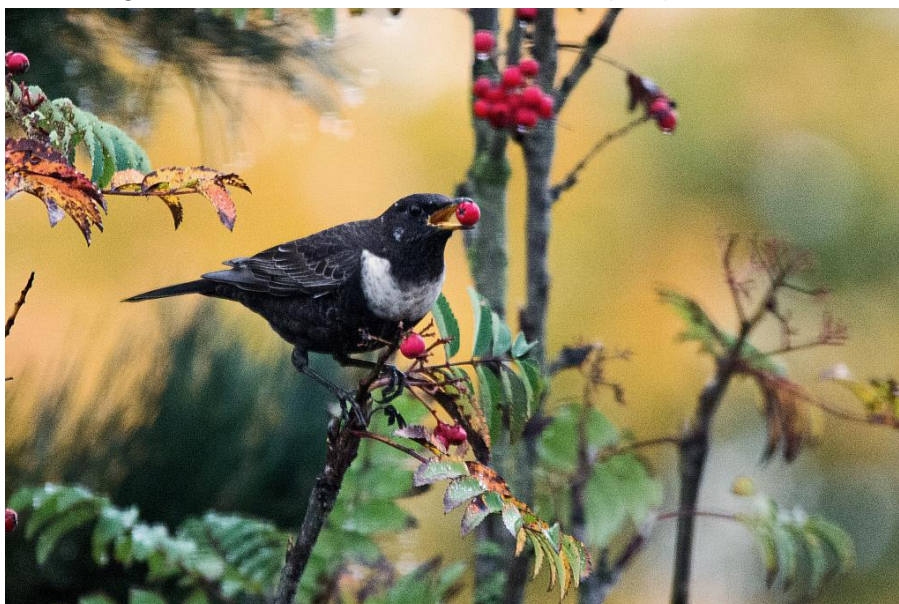

Ringdrossel auf dem Durchzug, Wiblingwerde 9. Okt, A. Welzel

Amsel *Turdus merula*

Winterbeobachtungen/Ankunft

- 10. Jan Wehringhausen: zwei auf Balkon (C. Talarek);
- 14. Jan Herdecke Westende Klinik: Vollgesang zweier Amseln (Wel);
- 17. Jan Hestert: 2m2w an Winterfütterung (Lie);
- 23. Jan Wehringhausen Bachstraße: Männchen attackiert 3 Ringeltauben in 15m Höhe einer Linde und verfolgt sie (Pfr);

Beobachtungen im Brutzeitraum (Anfang März bis Ende Mai)

- Hestert 3. Apr: 3 Paare im Garten auf der Wiese (Lie);
- Hestert 26. Apr: Weibchen baut Nest in Kugelbuschtanne (Lie);

Fley Röhrensprung 9. Jun: 1 Brutpaar (Sal);
 Untere Lennetal Reh 5. Mai: fliegen durch die Halle des Gartencenters, wahrscheinlich Nest im Gebäude (Riz);
 Garenfeld 31. Mai: erfolgreiche Brut mit 4 Jungen, danach folgten noch 2 Bruten (Riz);
 Hestert 26. Jul: Paar füttert 2 flügge Jungvögel (Lie);

Herbstzug/Winterbeobachtungen

12. Sep Hestert: 3m4w in Eberesche mit reichlich Beeren, auch hier am 19. Sep 3m1w und am 26. Sep 1m1w (Lie);
 22. Sep Wiblingwerde: bei Durchzug einer Kaltfront mindestens 5-10 im Garten anwesend, fressen mehrfach Blaubeeren und Beeren des Kirschlorbeers (Wel);
 8. Okt Wiblingwerde: bis zu ca. 10 bei Zugstau anwesend, fressen Kirschloorbeer- und Ebereschenbeeren, 3 noch am 2. Nov (Wel);
 11. Okt Hestert: 5m3w (Lie);
 6. Nov Eilperfeld Riegerbusch: im dritten Winter dasselbe teilleuzistische Männchen an der Winterfütterung (W. Dressler); s. Sammelbericht 2013 und 2014
 12. Dez Hestert: 3m1w an Winterfütterung (Lie);

Wacholderdrossel *Turdus pilaris*

Winterbeobachtungen/Heimzug/Ankunft

25. Jan Herd.-Kirchende: ca. 35 Richtung SW überfliegend (Kag);
 8. Feb NSG „Alter Ruhrgraben“: in den Wiesen ca. 45-50 (Gra);
 8. Feb Berchum Lichtenböcken: ca. 90 in Streuobstwiese mit ca. 40 Staren (Riz);
 14. Feb NSG „Alter Ruhrgraben“: 100 (Sal);
 22. Mär Untere Lennetal bei Stora: 1 (Sal);

Beobachtungen im Brutzeitraum (Anfang April bis Ende Juni)

Garenfeld Ruhrtal 30. Apr: 2 suchen Nahrung (Stb);
Untere Lennetal bei Stora Enso: 2. Mai beim Nestbau in Pappeln an der Lenne (Lem); 7. Jul: Paar führt zwei Diesjährige (Wel);
Lennetal bei Halden 23. Apr: Scheinattacken gegen Spaziergänger mit Hund, 7. Jul: eine trägt Nahrung für die Jungen (Wel);
Garenfeld Ruhrtal 30. Apr: zwei bei der Nahrungssuche, erfolgreiche Brut (Stb);
Lenneaeue bei Berchum 25. Mai: mehrere vertreiben Rabenkrähe (Dra);
Lennetal bei Elsey 16. Jun: mehrere mit Nestern (Dra); 26. Jun: eine rufend, am 29. Jun zwei anwesend (Wel);
Wiblingwerde 15. Mai: Paar trägt Nahrung, auch am 19. Mai (Wel);

Sommer-, Herbst-, Zug- und Winterbeobachtungen

11. Sep Wiblingwerde Oevenscheider Stall: 7 mit einer Misteldrossel (Wel);
 20. Sep Stadtwald: 6 verfolgen schnarrend am oberen Damwildgehege ein Habicht-m (Pfr);
 7. Okt Wiblingwerde: bis zum 9. Okt drei an Ebereschenbeeren (Wel);
 18. Okt Wiblingwerde: ca. 70 ziehen rufend nach Süd (Wel);
 22. Okt Hohenlimburg-Reh: 21 fressen im Garten die Beeren in einer Eberesche, eine noch am 2. Nov (Wel);
 21. Okt NSG „Alter Ruhrgraben“: 15 (Gra);
 2. Nov Kalthausen: ein Trupp aus 45-50 (Gra);
 6. Nov Ruhrauen bei Westhofen: 50 sitzen nachmittags in den Baumkronen (Lem);
 21. Nov. Herd.-Kirchende: >=30 überfliegend (Kag);
 22. Nov Hohenlimburg-Steltenberg: 30 Wacholderdrosseln machen sich als Konkurrenten zu den heimischen Amseln über die Reste der Ontarioäpfel an den Bäumen und über die roten Beeren des Ilex (Stechpalme) her (Fka);
 28. Nov Wiblingwerde: 9 ziehen nach Nord, Umkehrzug (Wel);
 29. Nov Kabel Poststraße: ca.50 ruhen und fressen verteilt in den anliegenden Buchen und Ebereschen (Lem);
 5. Dez Garenfeld Ruhrtal: Gesang (Stb);
 19. Dez Haus Busch: mindestens 3 (Wel);

Singdrossel *Turdus philomelos*

Heimzug/ Erstbeobachtungen

1. Jan Oberer Goldberg: eine sucht Nahrung (Pfr);
22. Feb Wehringhausen obere Bachstraße: Vollgesang (Pfr);
26. Feb Herd. Stiftsmühle: 1 singt (Kag);
4. Mär Hlbg.-Steltenberg: singt (Erstbeobachtung Fka);
5. Mär Wehringhausen obere Bachstraße: 3 singen (Pfr);
6. Mär Hestert: Erstgesang (Lie);
8. Mär Hlbg.-Reh: 1 singt an traditionellem Brutplatz (Erstbeobachtung Wel);
9. Mär Eilperfeld: 1 singt (Wel);
10. Mär Eilperfeld: 3 singen, massiver Durchzug bzw. Ankunft (Wel);
18. Mär Lenne und zahlreiche weitere Orte: singend (Fae);

Beobachtungen im Brutzeitraum (Kernzeit letzte März- bis erste Maidekade)

- Untere Lennetal Röhrenspring 23. Mär: 2 singen, 9. Jun: 1 Brutpaar (Sal);
- Herd. Hickenstein 23. Mär: 3 singen (Kag);
- Herd.-Kirchende 28. Mär: 7 singen (Kag);
- Hestert 29. Mär: eine sucht auf der Wiese nach Regenwürmern, am 9. Apr eine mit Gesang und eine weitere trägt Nistmaterial im Schnabel, am 16. Jun ein Revierkampf (Lie);
- Untere Lennetal bis Hengsteysee-Ostbecken 23. Mär: 4 singen (Sal);
- NSG „Wannebachtal“ 10. Mai: eine (Riz);
- Holthäuser Bachtal 9. Apr: 4 mit ca. 25 Rotdrosseln bei der Nahrungssuche (Wel);
- Ruhrtal Garenfeld 1. Mai: zwei, am 10. Mai eine (Riz);
- Wehringhausen 10. Jun: Totfund Scheibenanflug Roonstraße (Pfr);

Herbstbeobachtungen/ Wegzug

12. Sep Hestert: in Eberesche mit reichlich Beeren, hier 2 am 19. Sep (Lie);
22. Sep Wiblingwerde: bei Durchzug einer Kaltfront mindestens fünf im Garten anwesend, fressen mehrfach Beeren des Kirschlorbeers (Wel);
30. Sep Wiblingwerde: 6 ziehen rufend Richtung West (Wel);
5. Okt Hlbg.-Reh: 2 ziehen rufend Richtung Südost (Wel);
7. Okt Wiblingwerde: bis zum 9. Okt mehrere an Ebereschenbeeren (Wel);
8. Okt Boele: eine bei der Nahrungssuche auf Rasen (Th. Düllmann);



Singdrossel mit Grünspechtmännchen, Boele Garten 8. Okt, Th. Düllmann

23. Okt Wiblingwerde: Rupfung einer diesjährigen durch Sperber (Wel);

Rotdrossel *Turdus iliacus*

Heimzug

14. Feb NSG „Alter Ruhrgraben“: 5 Nahrung suchend (Sal);
3. Apr Ischeland/Loxbaum: gegen 18:30 Uhr 40-50 (Dra);

9. Apr Holthäuser Bachtal: ca. 25 mit 4 Singdrosseln bei der Nahrungssuche (Wel);
Wegzug
6. Okt Wiblingwerde: 7 ziehen morgens rufend in ca. 50 m Höhe Richtung West, drehen vor Starkstromleitung nach Nord ab (Erstbeobachtung), weitere ziehende und rastende Rotdrosseln im Laufe des Tages (Wel);
8. Okt Wiblingwerde: eine frisst im Baum an Äpfeln (Wel);
15. Okt Wiblingwerde: eine sucht bei Wintereinbruch (Zugstau?) mit 7 Amseln unter Apfelbaum Nahrung (Wel);
18. Okt Wiblingwerde: ca. 40 ziehen rufend nach West (Wel);
24. Okt Wiblingwerde: 32 ziehen rufend nach Südwest (Wel);
27. Okt NSG „Ruhraue Syburg“: 6 ziehen rufend nach Südwest (Wel);
2. Nov Hlbg.-Reh: eine frisst Ebereschenbeeren (Wel);
22. Nov Hestert: 7 fressen in einem Weißdorn (Lie);
28. Nov Wiblingwerde: ca. 20 ziehen nach Ost, Umkehrzug (Wel);
3. Dez Stadtgarten: mindestens zwei rasten und rufen (Wel);

Misteldrossel *Turdus viscivorus*

Winterbeobachtung/ Heimzug/ Erstbeobachtungen

22. Jan NSG „Ruhraue Syburg“: 1 fliegt rufend ab (Wel/Ste);
14. Feb Berchumer Heide: eine singt (Riz);
15. Feb Vesperde Fährbachtal: eine singt (Wel);
15. Feb Holthäuser Bachtal: eine singt (Sal);

Beobachtungen im Brutzeitraum (März bis Mitte Mai)

- Vesperde Fährbachtal 5. Mär: 1 singt (Wel);
- Nahmer Schleipenberg/ Stoppelberg 1. Mär: singt (Wel);
- Stadtwald Wildschweingehege 3. Apr: 1 singt (Pfr);
- Herd. Hickenstein 13. Mär: 1 singt (Kag);
- Herd. Kirchende 28. Mär: 1 singt (Kag);
- Nahmerbach Hemeckeback 16. Apr: singt (Wel);
- Tiefendorf Golfplatz 19. Apr: zwei warnend (Wel), eine (Sal);
- Tiefendorf Rehberg 19. Apr: warnend (Wel);
- NSG „Hasselbachtal“ 2. Mai: 2 singen (Wel);
- Obere Wesselbach „Spinne“ 15. Mai: trägt Nahrung (Wel);
- Selkinghauser Bachtal 26. Jul: zwei frisch flügge Jungvögel (Sal);

Sommerbeobachtungen/ Wegzug/ Letztbeobachtungen

21. Jun Wetter Esborn: 2 (Dra);
26. Jul Röteldiek: rufend (Sal);
11. Sep Wiblingwerde Oevenscheider Stall: eine unter 7 Wacholderdrosseln (Wel);
18. Okt Wiblingwerde: 4 ziehen rufend nach Nordost (Wel);

Grauschnäpper *Muscicapa striata*

Beobachtungen im Brutzeitraum (Kernzeit zweite Mai- bis zweite Junidekade)

- Lenne bei Elsey 16. Jun: fliegt immer wieder zum Nest im Ast eines Baumes über der Lenne (Dra); 27. Jun: ad. bei der Nahrungssuche, füttert \geq 2 bettelrufende, flügge Jungvögel (Wel/Lip); auch noch am 29. Jun (Wel) und am 18. Aug (Siw) anwesend;



Grauschnäpper bei der Ansitzjagd, Lenne Elsey 27. Jun, A. Welzel

Wehringhausen Bachstraße 21. Jun: zwei (Paar?) bei der Nahrungssuche (Pfr);

Sommerbeobachtungen, Letztbeobachtungen

18. Jul Garenfeld Ruhrtal: einer (Stb);

18. Aug Brenscheider Bachtal: einer von bachbegleitenden Bäumen aus Nahrung suchend und mindestens ein weiterer mit Bettelrufen (Wel);



Grauschnäpper, Lenne Reh 18. Aug, J. Siwiec

Trauerschnäpper *Ficedula hypoleuca*

Beobachtungen im Brutzeitraum (Kernzeit letzte April- bis erste Junidekade)

Stadtwald 9. Mai: einer (Lie, Vogelstimmenwanderung, Liste s. Anhang);

Sommerbeobachtungen, Letztbeobachtungen

Ruhrtal Garenfeld 10. Sep: ein Weibchen (Wün);



Trauerschnäpper Weibchen, Ruhrtal Garenfeld 10. Sep, M. Wunsch

Braunkehlchen *Saxicola rubetra* (1, S)

Heimzug

17. Apr Zurstraße: eines rastet auf den Feldern westlich des Dorfes (Wel);

Beobachtungen im Brutzeitraum (letzte Aprildekade bis Anfang Juli)

Ruhrtal Garenfeld 10. Mai: in Ruhrwiesen eins auf Zaun, am 30. Mai zwei (Riz);

Sommer- und Herbstbeobachtungen

25. Aug Ruhrtal Garenfeld Schünkenweg: sieben (Wün);

12. Sep Ruhraue Witten-Gedern: vier (Kag);

Schwarzkehlchen *Saxicola rubicola* (3, S)

Heimzug

17. Apr Ruhrtal Garenfeld: zwei rasten auf Zaunpfahl und suchen Nahrung (Lem);

Wegzug

17. Aug Vesperde: Männchen abfliegend (Wel);

18. Okt NSG „Alter Ruhrgraben“ Garenfeld: ein Männchen (Bae);

Rotkehlchen *Erithacus rubecula*

10. Jan Wehringhausen: eins auf Balkon (C. Talarek);

16. Jan Ischeland: zwei mit Vollgesang (Wel);

17. Jan Hestert: 1 an Winterfütterung, hier Erstgesang am 25. Feb (Lie);

Beobachtungen im Brutzeitraum (April und Mai)

Hestert 3. Apr: eins (Lie); am 7. Mai füttert ein Paar zwei flügge Junge, am 26. Jul füttert ein

Paar 3 flügge Junge, erfolgreiche Zweitbrut (Lie);

Herd.-Kirchende 3. Mai: 10 singen (Kag);

Fley Röhrensprung 9. Jun: 1 Brutpaar (Sal);

Stadtgarten 12. Jul: trägt Nahrung für die Jungen (Wel);

Garenfeld: ein Brut in einer Schwegler-Halbhöhle, 1 Ei verbleibt im Nest (Steinberg);

Sommer-, Herbst- und Winterbeobachtungen

29. Jul Vorhalle: ein diesjähriges (Lip);

13. Sep Eilpe Rundturnhalle: zwei singen lautstark und ausdauernd, Beginn Herbstgesang (Wel);

27. Nov Eilperfeld: intensiver Gesang (Wel);



diesjähriges Rotkehlchen, Vorhalle 29. Jul, J. Lipps

Nachtigall *Luscinia megarhynchos* (3)

Kuhlerkamp 10. Mai: am Hang hinter dem alten Gleiskörper ausdauernder Gesang in 4 Nächten bis zum 18. Mai (I. Woike);

Hausrotschwanz *Phoenicurus ochruros*

Winterbeobachtung, Heimzug, Ankunft

23. Jan Lennetal Röhrensprung: 1m am Brutplatz (Sal);

5. Feb Fley: 1 sucht Futter auf geschotterter Industriefläche (Kag);

10. Mär Hlbg.-City: 1 singt (Erstbeobachtung Wel);

24. Mär Wiblingwerde: singt, hier Erstbeobachtung, singt auch am 25. Mär (Wel);

Beobachtungen im Brutzeitraum (Kernzeit erste April bis erste Maidekade)

Garenfeld Ruhrtal 6. Apr: 1 im Garten (Stb);

Herd.-Kirchende 18. Apr: 1m+1w (Kag);



Hausrotschwanz, Boele 30. Mai, Th. Düllmann

Hestert 23. Apr: Erstgesang, am 9. Mai balzendes Paar (Lie);

Fley Röhrensprung 9. Jun: 2 Brutpaare bei der zweiten Brut (Sal);
Untere Lennetal Reh 5. Mai: einer (Riz);
Eilperfeld Struckenberg 22. Mai: M trägt Nahrung (Wel);
Boele Friedhof 30. Mai: mindestens 3 Jungvögel fliegen aus, Nest am Gartenhaus in 2 m Höhe (Th. Düllmann);
Hagen Theater: Brutplatz wieder besetzt (Pfr);
Wehringhausen Bachstraße: 1 Brutpaar (Pfr);
Hohenlimburg Fußgängerzone 18. Jun: singend (Riz);
Wiblingwerde 3. Jun: ad. füttern flügge Jungvögel (Erstbeobachtung flügge), im Dorf mindestens 2 Brutpaare (Wel);

Sommerbeobachtungen, Wegzug, Letztbeobachtungen
 28. Aug Wiblingwerde: zwei fressen Beeren des Schwarzen Holunders (Wel);
 8. Sep Hestert: einer (Lie);
 18. Sep Wiblingwerde: bis zur Letztbeobachtung nahezu täglich Gesang (Wel);
 28. Sep Hengsteysee Südufer: 2 (Kag);
 3. Okt Siedlerstraße: singt von Hausdach (Dra);
 5. Okt Hlbg.-Reh: mehrjähriges Männchen singt (Wel);
 8. Okt Wiblingwerde: hier Letztbeobachtung (Wel);
 10. Okt Hestert: ein Männchen (Lie);
 12. Okt Delstern: eines singt abends (Wel);
 12. Okt Hohenlimburg: mehrjähriges Männchen (Str);
 26. Okt Fley: 1 nahrungssuchend (Kag);

Gartenrotschwanz *Phoenicurus phoenicurus* (2)

18. Apr Ruhrtal Garenfeld: M rastet auf Zaunpfahl (Lem);
 Haßley: ein Männchen mehrmals (Kra);

Beobachtungen im Brutzeitraum (Kernzeit Mai bis erste Junidekade)

1. Mai Garenfeld Ruhrtal: einer (Stb);

Sommerbeobachtungen, Wegzug

11. Jul Berchum: einer am Bebauungsrand des Dorfes (Riz);
 9. Aug Wiblingwerde: Weibchen badet im Gartenteich, Beginn Durchzug? (Wel);
 21. Aug Untere Lennetal Röhrensprung: diesjähriges Männchen, Durchzug (Sal);
 28. Aug Wiblingwerde: diesjähriges Männchen, Durchzug (Wel);
 9. Sep Wiblingwerde: Männchen Nahrung suchend (Wel);

Steinschmätzer *Oenanthe oenante* (1, S)

Heimzug

19. Apr Vesperde: 1m rastet (Wel);
 21. Apr Berchum Lichtenböcken: einer, auch am 22. und 23. Apr (Ste);

Beobachtungen im Brutzeitraum (Kernzeit zweite Mai- bis zweite Junidekade)

Letmathe Gut Honsel 5. Jun: Weibchen mindestens 30min Nahrung suchend auf frisch gemähter Wiese (Wel);

Sommerbeobachtungen, Wegzug

12. Aug Berchum „Auf dem Blumenkampe“: zwei (Wün);
 20. Sep Wirminghausen: einer (Gra);



Steinschmätzer w, Letmathe Honsel 5. Juni, A. Welzel

Heckenbraunelle *Prunella modularis*

Winterbeobachtungen

- 8. Feb Herd.-Kirchende: 1 singt (Kag);
- 17. Jan Hestert: zwei an Winterfütterung, Erstgesang hier am 21. Feb (Lie);
- 17. Feb Wehringhausen Bachstraße: Vollgesang (Pfr);
- 20. Jan HA-Siedlerstraße: singt (Dra);
- 7. Feb Wiblingwerde: trotz ca. 20 cm Schnee bis zu 2 an der Winterfütterung, Gesangsbeginn hier 15. Feb (Wel);
- 12. Feb Hlbg.-Schloss: 1 singt (Wel);
- 13. Feb Eilperfeld: 3 singen (Wel);
- 21. Feb Hestert: Erstgesang (Lie);

Beobachtungen im Brutzeitraum (Kernzeit letzte März- bis erste Maidekade)

- Hestert 9. Apr: Revierkampf, am 27. Mai füttert ein Paar 2 flügge Jungvögel (Lie);
- Herbeck Herbeckerweg 16. Apr: 2 (Pmz);

Herbst- und Winterbeobachtungen

- 20. Okt Wiblingwerde: zwei ziehen rufend Richtung Südwest (Wel);
- 19. Nov Wiblingwerde: vorletzte Beobachtung, Letztbeobachtung am 10. Dez (Wel);
- 27. Nov Wehringhausen AKH: 1 singt (Pfr);
- 18. Dez Herd.-Kirchende: 1 singt (Kag);

Haussperling *Passer domesticus* (V)

- 1. Jan Oberer Goldberg: mindestens 10 in Kleingartenanlage (Pfr);
- 15. Jan Garenfeld Ruhrtal: 6 am Futterhaus (Stb);
- 20. Jan HA-Siedlerstraße: 1 M, Erstbeobachtung 2015 (Dra);
- 13. Feb Eilperfeld: 2 balzende Männchen (Wel);

Beobachtungen im Brutzeitraum (ab Ende März bis 1. Junidekade)

- Wiblingwerde 23. Mai: erste flügge Jungvögel aus insgesamt zehn Erstbruten an einem Wohngebäude, am 9. bzw. 10. Aug sind die beiden letzten Drittbruten von insgesamt 23 Bruten flügge (Wel);
- Garenfeld 32. KW (3. - 9. Aug): im Garten ca. 20, darunter 4 adulte, mehrere Bruten u.a. in Nistkasten am Haus (Riz);
- Haßley: brüten unter dem Dach (Kra);

Sommer-, Herbst- und Winterbeobachtungen

- 21. Jun Wetter Voßhofen: viele auf einem Getreidefeld in der Nähe der Reitställe (Dra);
- 28. Aug Wiblingwerde: M frisst Beeren des Schwarzen Holunders (Wel);

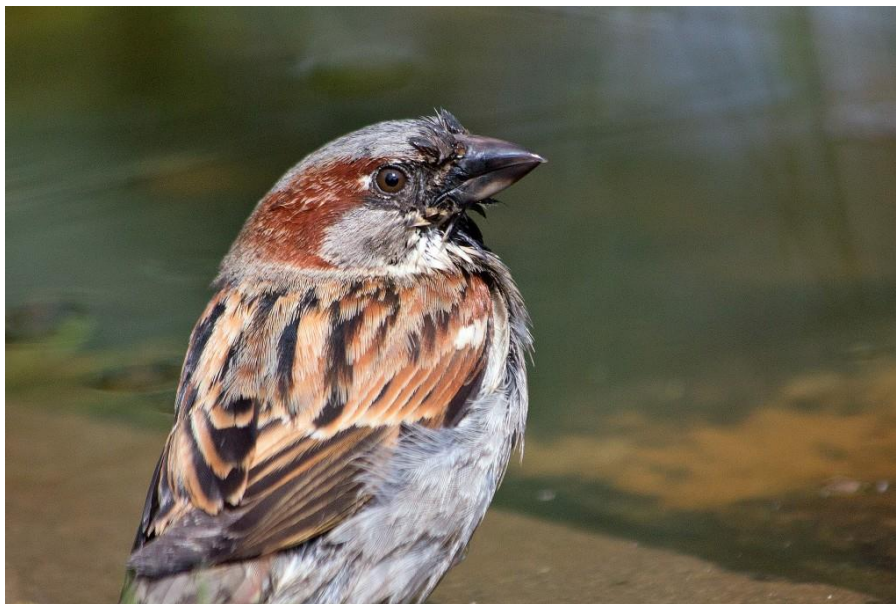

Haussperling Männchen, Wiblingwerde 17. Mai, A. Welzel

4. Nov Garenfeld Ruhrtal: 6 am Futterhaus (Stb);

Feldsperling *Passer montanus* (3)

24. Jan Auf der Halle: zwei (Sal);

7. Feb Wiblingwerde: 2 während des Winters bis 8. Mär anwesend (Wel);

22. Feb Herdecke Stiftsmühle: 1 rufend/"singend" (Wel);

Beobachtungen im Brutzeitraum (letzte März- bis erste Junidekade)

Wiblingwerde Neuenhaus 8. Mär: balzend (Wel);

Tiefendorf 19. Apr: rastet und ruft (Wel);

Haßley: brüten in Nistkästen (Kra);

Sommer-, Herbst- und Winterbeobachtungen

24. Okt Wiblingwerde: hier erstmals seit dem Frühjahr wieder anwesend (Wel);

Garenfeld Ruhrtal 17. Nov: zwei an der Winterfütterung (Stb);

Haßley: Gruppe von ca. 20 (Kra);

Baumpieper *Anthus trivialis* (3)

17. Apr Wiblingwerde: mindestens einer zieht rufend (Erstbeobachtung Wel);

17. Apr Vesperde: mindestens 6 ziehen und landen rufend zur Rast (Wel);

Beobachtungen im Brutzeitraum (Kernzeit letzte April- bis erste Junidekade)

Hilbg.-Schälkerlandstraße 5. Jun: Paar trägt Nahrung und warnt (Wel);

Hunsdiek Brantenberg 10. Jun: singt in Fichtenschonung (Wel);

Ambrock Steinbruch 14. Jun: einer singt (Sdt);

Sommerbeobachtungen, Wegzug

21. Aug Wiblingwerde: von 8:00 bis 8:15 Uhr ziehen drei einzeln nach Süd, später ein weiterer, Zugbeginn (Wel);

Wiesenpieper *Anthus pratensis* (2)

Winterbeobachtung, Heimzug

22. Jan NSG „Ruhraue Syburg“: 30 fliegen auf und landen rufend (Wel/Ste);

21. Feb NSG „Ruhraue Syburg“: 3 fliegen rufend auf (Wel);

10. Apr NSG „Ruhraue Syburg“: neun rastend, rufend und Nahrung suchend (Wel);

17. Apr Zurstraße: 7 rasten auf den Feldern westlich des Dorfes (Wel);

Keine Beobachtungen im Brutzeitraum, letzte Brutnachweis Hagen 1995

Wegzug

20. Sep Wiblingwerde: Erstbeobachtung Wegzug, 21. Nov Letztbeobachtung Wegzug, während Wegzugperiode in 47 Beobachtungen mindestens 71 Wiesenpieper, Maximum am

21. Okt mit 17 (Wel);

Gebirgsstelze *Motacilla cinerea*

22. Jan NSG „Ruhraue Syburg“: 1 rastet (Wel/Ste);

31. Jan Holthauserbach: 1 sucht Nahrung (Sdt);

15. Feb Holthauser Bachtal. 1 am Dorfrand (Sal);

20. Feb Lennemündung: 1 Nahrung suchend (Lem);

20. Feb Lennewehr: 1 Nahrung suchend (Lem);

Beobachtungen im Brutzeitraum (Kernzeit erste Märzdekade bis Mai)

Die Kontrolle und Reinigung der Nistkästen durch Norbert Lemke ergab 5 Bruten in Nistkästen für diese Brutsaison.

Volme/ Springe 9. Mär: 1, am 11. Mär hier ein Paar, das in einem Abflussrohr brütet, brüten dort vom 15. bis zum 25. Mär (Gra), eine am 18. + 19. Mär Volme bei Bibliothek, am 21. Apr 2m (Pfr);

Volmetal Ambrock Steinbruch Nistkastenkontrolle 2015: 1 Brut (Lem);

Volme Dahl 8. Mär: 2 Paare an der Brücke (Pfr);

Fley Kläranlage 17. Mär: 2m+1w (Kag);

Volmetal Heedfeld Nistkastenkontrolle 2015: 1 Nistkasten belegt (Lem);



Gebirgsstelze Männchen, Gesang vom Dach des Freibadgebäudes, Henkhausen 11. Jun, A. Welzel

Volme Eckesey 27. Mai: singt (Wel);

Selbecke Eilpe Rundturnhalle 20. Apr: singt, auch 11. Jun (Wel);

Selbecke Mäckinger Bach Freilichtmuseum 19. Mai: 1 (Dra); Nistkastenkontrolle 2015: zwei Nistkästen belegt (Lem);

Hlbq.-Koenigsee 16. Apr: Paar verlässt Nistkasten (Wel); Nistkastenkontrolle 2015: ein Nistkasten belegt (Lem);

Untere Nahmertal „Adler“ 29. Apr: singt, auch 30. Apr und 14. und 28. Jun (Wel);

Lennetal bei Halden 7. Jul: zwei Diesjährige (Wel);

NSG „Lenneaue Berchum“ 23. Apr: eine singt ausdauernd nah beim NSG (Wel); 9. Mai: eine (O. Baesch); 7. Jul: eine mit 2 Diesjährigen (Wel);

Untere Lennetal Lennewehr 18. Mär: 2 (Lem);

Lennemündung 8. Mär: 1m (G. Erfurt);

Hlbq.-Henkhausen Freibad 13. Mai: 2-3 bettelrufende Jungvögel in den Bäumen, Nest mit 1 Ei und 1 totem Nestling im Schuppendach, M singt; 21. Mai: Gesang und von 10. bis 29. Jun täglich (Zweitbrut?), ab Mitte Juli hier keine Beobachtung mehr (Wel);

Volme Am Widey 21. Jun: eine (Dra);

Nistkastenkontrolle für die Brutsaison 2015 insgesamt: von 15 Nistkästen waren 5 durch die Gebirgsstelze belegt (Lem);

Sommer-, Herbst- und Winterbeobachtungen

- 10. Jul Hengsteysee Ostbecken: 1ad. + 3 dj. (Kag);
- 14. Aug Volme Innenstadt/E-Mark: eine (Pfr);
- 26. Aug Lenneweher Fley: drei (Gra);
- 29. Aug Königsee: eine (Wel);
- 10. Sep Nahmerbachtal „Samira“: eine ruft am Bach (Wel);
- 15. Sep Nahmerbachtal Mündung Langscheder Bach: eine ruft am Bach (Wel);
- 27. Sep Stadtwald: eine singt beim Wildschweingehege (Pfr);
- 12. Okt Volme beim Rathaus: eine (Dtb);
- 1. Nov Hengsteyseebrücke: zwei (Pfr);
- 1. Nov Hengsteysee-Ostbecken: eine (Pfr);
- 5. Nov Ennepe Wehringhausen: eine (Dtb);
- 13. Nov Volme Am Widey: eine (Dra);
- 18. Nov Eilperfeld: zwei ziehen rufend Südwest (Wel);
- 18. Nov Volme Eilpe: zwei rufen (Wel);
- 25. Nov Eilpe Selbecke/ Ruthmecke: 1 sucht Nahrung, kurzer Gesang (Wel);
- 27. Nov Fleyer Wald Krebsbach: eine (Dtb);
- 20. Dez Berchumer Heide: eine an einem kleinen Bach mit Teich (Riz);

Schafstelze, unbestimmt (*Motacilla spec.*)

- 17. Apr Zurstraße: eine unter Bachstelzen auf den Feldern westlich des Dorfes (Wel);
- 12. Sep Garenfeld: 1 überfliegend (Reß, Kag);

Bachstelze *Motacilla alba* (V)

Winterbeobachtungen, Heimzug, Ankunft

- 30. Jan Fley Kläranlage: 2 Nahrung suchend (Kag);
- 15. Feb Hinterveserde: landet, ruft und rastet (Wel);
- Garenfeld Ruhrtal 17. Mär: 1 (Stb);
- 17. Apr Zurstraße: 7 Bachstelzen auf den Feldern westlich des Dorfes (Wel);

Beobachtungen im Brutzeitraum (Kernzeit zweite Aprildekade bis Mai)

- Wiblingwerde 7. Apr: hier Erstbeobachtung, von nun an nahezu täglich, auch als Paar (Wel);
- Hestert 29. Apr: Erstbeobachtung (Lie);
- Fley Röhrenspring 9. Jun: 1 Brutpaar (Sal);
- Röteldiek Bergerhof 26. Jul: ad. mit Jungvogel (Sal);

Sommer-, Zug- und Winterbeobachtungen

- 11. Jul Berchum: zwei auf Wiese (Riz);
- 24. Jul Lennemündung: 1P+3dj. (Kag);
- 13. Aug Vesperde: 9 (darunter einige diesjährige) bei der Nahrungssuche auf einer besonnten Asphaltstraße (Wel);
- 18. Aug Volmemündung: zwei (Dra);
- 12. Sep Ruhraue Witten-Gedern: 24 ns (Kag);
- 22. Sep Wiblingwerde: 6 (4+2) ziehen rufend Richtung Südwest (Wel);
- 5. Okt Hlbg.-Reh: 2 ziehen rufend Richtung Süd (Wel);
- 20. Sep Wiblingwerde: Trupp aus 10 zieht rufend Richtung Südwest (Wel);
- 21. Nov Wiblingwerde Wörden: eine rastet, Letztbeobachtung (Wel);
- 22. Dez Herd. Ruhrufer: 1 (Kag);

Bergfink *Fringilla montifringilla*

Winter/ Heimzug

- 8. Jan Wiblingwerde: 1w an Winterfütterung (Wel);
- 11. Jan Wiblingwerde: 1w an Winterfütterung (Wel);
- 18. Jan Wiblingwerde Sassenscheid: ca. 15 am Boden fressend (Wel);
- 25. Jan Hlbg.-Steltenberg: ca. 70 rasten auf alter Hainbuche im Garten (Fka);
- 24. Jan Auf der Halle: ca. 80 (Sal);

- 30. Jan Wehringhausen Bachstraße: einer, noch einen Monat lang in Buchfinkentrupp (Pfr);
- 31. Jan Wiblingwerde: 1m1w an Winterfütterung (Wel);
- 15. Feb Hlbg.-Fährbachtal: ruft und rastet (Wel);
- 24. Mär Wiblingwerde: 1 an Winterfütterung, Letztbeobachtung (Wel);

Wegzug/ Winter

- 26. Sep Herd. Herrentisch Friedhof: einer rufend (Reß);
- 11. Okt Wiblingwerde: mindestens 18 ziehen Richtung Süd (1+10+5+2) Erstbeobachtung Herbst (Wel);
- 12. Okt Dahl Wiggenghagen: mehrfach Rufe (Gra/Wel);
- 18. Okt Wiblingwerde: 6 ziehen rufend nach West (Wel);
- 20. Okt Wiblingwerde: mindestens einer Nahrung suchend bei Nebel, Zugstau, weitere rastend und durchziehend (Wel);
- 23. Okt Wiblingwerde: innerhalb 45 min ziehen mindestens 55 (12+13+20) durch (Wel);
- 3. Dez Stadtgarten: einer ruft (Wel);

Buchfink *Fringilla coelebs*

- 4. Feb Untere Lennetal Sauerlandstraße: 50 (Sal);
- 12. Feb Wehringhausen obere Bachstraße: Vollgesang (Pfr);
- 3. Apr Hestert: 2m1w (Lie);
- 9. Apr Hestert: Gesang (Lie);
- 12. Okt Dahl Wiggenghagen: ca. 150 auf einem Maisacker (Gra/Wel);

Kernbeißer *Coccothraustes coccothraustes*

- 10. Jan Garenfeld Ruhrtal: 1 am Futterhaus (Stb);
- 15. Jan Wiblingwerde: tägl. 2w5m+1 bis 5. Mär an der Winterfütterung, auch singend, ab 6. Mär nur noch 1P, hier Letztbeobachtung 25. Mär (Wel);
- 18. Jan Hestert: 2m1w rasten in Baumkrone einer Eiche, dort auch am 27. Jan (2m2w), 2m2w dort auch am 7. Mär (Lie);
- 20. Jan Eilperfeld: 1 singt, tags darauf ebenfalls singend mit 3 weiteren, auch 13. Feb (Wel);
- 24. Jan Auf der Halle: einer (Sal);
- 28. Jan Eilperfeld: 14 ziehen rufend Richtung Ost (Wel);
- 30. Jan Wehringhausen Bachstraße: 4 in einer Esche (Pfr);
- 4. Feb Ischeland: 1 singt (Wel);
- 24. Feb Hestert: 1m an Winterfütterung (Lie);
- 2. Mär Wehringhausen obere Bachstraße: 1 (Pfr);
- 4. Mär Hlbg.-Steltenberg: 12 fressen Samen unter alter Hainbuche, so an dieser Stelle auch schon Jahre zuvor beobachtet (Fka);



Kernbeißer-Männchen, Wiblingwerde, 20. Feb, A. Welzel

8. Mär Wiblingwerde Hallenscheid: 1 singt in Mischwaldgebiet (Wel);
 8. Mär Wiblingwerde Neuenhaus: 1 singt (Wel);

Beobachtungen im Brutzeitraum (Mitte März bis Mitte Juni)

- NSG „Lenneae Berchum“ 9. Mai: 1 (O. Baesch);
 Herdecke Westende Klinik: 31. Mai: 1 Paar rastet (Wel);

Sommer-, Herbst- und Winterbeobachtungen

19. Sep Hestert: ein Weibchen in Eberesche mit reichlich Beeren (Lie);
 2. Okt Remberg Friedhof: einer (Stb);
 25. Okt Hohenlimburg-Reh: 4 ziehen rufend Richtung West (Wel);
 2. Dez Eilpe Struckenberg: einer rastet und ruft (Wel);
 16. Dez Eilperfeld: mindestens 6 rasten und rufen (Wel);

Gimpel *Pyrrhula pyrrhula* (V)

Winter/ Frühjahr

17. Jan Hestert: 4m4w an Winterfütterung (Lie);
 18. Jan Hengsteysee: Paar frisst Ahornsamen (Pfr);
 20. Jan HA-Siedlerstraße: 1 W, Erstbeobachtung 2015 (Dra);
 21. Jan Garenfeld Ruhrtal: Paar (Stb);
 13. Feb Eilperfeld: 1 Paar (Wel);
 21. Feb NSG „Ruhraue Syburg“: 1m singt (Wel);
 28. Feb Herd.-Kirchende: 1m singt (Kag);

Beobachtungen im Brutzeitraum (Ende März bis Mitte Juni)

- Hestert 21. Mär: balzendes Gimpelpaar beim Nestbau, Weibchen holt sich Fasern aus Kokosmatten und fliegt damit zum Nest auf das Nachbargrundstück, am 9. Apr badet ein Paar im Gartenteich, am 16. Jul 3 Diesjährige ohne Adulte im Maulbeerbaum (Lie);
 Holthausen Märchenwald 9. Apr: ruft/ singt (Wel);
 Fley Kläranlage 16. Apr: 1m rufend (Kag);
 Stadtwald Vogelstimmenwanderung (Liste s. Anhang) 9. Mai: 5 (Lie);
 Herdecke Westende Klinik 17. Mai: Männchen rastet und ruft (Wel);
Garenfeld Ruhrtal 10. Juni: 1m mit 3 Jungen, erfolgreiche Brut (Stb);

Herbst- und Winterbeobachtungen

7. Jul NSG „Lenneae Berchum“: mehrere rufend (Wel);
 12. Sep Hestert: 1m1w in Eberesche mit reichlich Beeren (Lie);
 19. Sep Helfe Buschstraße „Auf dem Weidekamp“: 1m1w (Riz);
 22. Sep Wehringhausen: ein Paar (Pfr);
 22. Sep Wiblingwerde: bei Durchzug einer Kaltfront mindestens 6 im Garten anwesend (3m2d1w), fressen Ebereschenbeeren und Knospen von Himbeeren (Wel);
 26. Sep Wiblingwerde: 7 ziehen rufend Richtung Ost (Wel);
 28. Sep Remberg Friedhof: einer (Stb);
 1. Nov Hengsteysee-Ostbecken: ein Paar (Pfr);
 6. Nov Wiblingwerde: ein „Trompeter“gimpel oder „Trötergimpel“, nordöstliche Rasse, etwas größer als der mitteleuropäische Gimpel, aber sonst – abgesehen vom blechernem Ruf – kaum zu unterscheiden (Wel);
 11. Nov Hof Struckenberg Delstern: ein „Trompeter“gimpel (Wel);
 8. Dez Garenfeld Ruhrtal: einer (Stb);
 12. Dez Hestert: 4m2w an Winterfütterung (Lie);
 23. Dez Stadtwald: 8m2w (Pfr);

Girlitz *Serinus serinus*

Ankunft, Erstbeobachtungen

18. Mär Remberg Friedhof: 1 (Stb);
 9. Apr Hlbg.-Reh: überfliegt rufend Richtung Süd (Wel);

Beobachtungen im Brutzeitraum (Kernzeit zweite April- bis erste Junidekade)

- Wengern „Auf der Bleiche“ 26. Apr: singt (Sal);
Hlbg.-Heidefriedhof 25. Jun: hier den ganzen Vormittag singend (Wel);

Letmathe Dümpelacker 3. Jun: singt, auch 4., 10., 14., 16. und 17. Jun (Wel);

Letmathe Friedhof 4. Jun: weiterer Girlitz singt (Wel);

Haßley: zwei (Kra);

Fichtenkreuzschnabel *Loxia curvirostra*

6. Dez Wiblingwerde: rastet und singt (Wel);

Beobachtungen im Brutzeitraum (ganzjährig, Kernzeit Anfang Februar bis Ende April)

Hlbg.-Fährbachtal 15. Feb: Weibchen putzt sich nach Bad, dabei ist der Brutfleck (?) zu sehen (Wel);



Fichtenkreuzschnabel-Weibchen mit Brutfleck (?), Hlbg. Fährbachtal, 15. Feb, A. Welzel
Hohenlimburg Schleipenberg/ Stoppelberg 1. Mär: überfliegt rufend (Wel);

Grünfink *Carduelis chloris*

26. Jan HA-Siedlerstraße: Männchen, wenig, auch 30. Jan (Dra);

13. Feb Eilperfeld: Gesang (Wel);

15. Feb Wiblingwerde: 5 fressen an Lärchenzapfen (Wel);

Beobachtungen im Brutzeitraum (Anfang April bis Anfang Juni)

Hestert 3. Jun: Paar 2 füttert Jungvögel (Lie);

Sommer-, Herbst- und Winterbeobachtungen

1. Nov Hengsteysee-Ostbecken: zwei (Pfr);

Stieglitz *Carduelis carduelis*

31. Jan Lennemündung: 8 (Gra);

5. Feb Boele/Kabel Steinhausstraße: 20 (Sal);

15. Feb Wiblingwerde: frisst an Lärchenzapfen (Wel);

28. Feb Altenhagen Friedhof: 6-8 (Dra);

23. Mär Hengsteysee-Ostbecken Bootshaus Südufer: 1 singt (Sal);

Anfang Mär Emst Wiesengrund: 1m im Garten, frisst an Wilder Karde (F. Reh);

Beobachtungen im Brutzeitraum (Anfang April bis Anfang Juni)

Hestert 19. Apr: zwei (Lie);

Untere Lennetal bei Stora Enso 2. Mai: 3 fressen an Löwenzahnblüten (Lem);

Herd.-Kirchende 3. Mai: 3 (Kag);

Fley Röhrensprung 9. Jun: 1 Brutpaar (Sal);

Hunsdiek Stube 11. Mai: ein Paar (Bls);

Garenfeld 8. Jun: zwei (Riz);

Wiblingwerde 8. Apr: bis 26. Aug nahezu täglich 1-2 mit Gesang anwesend (Wel);

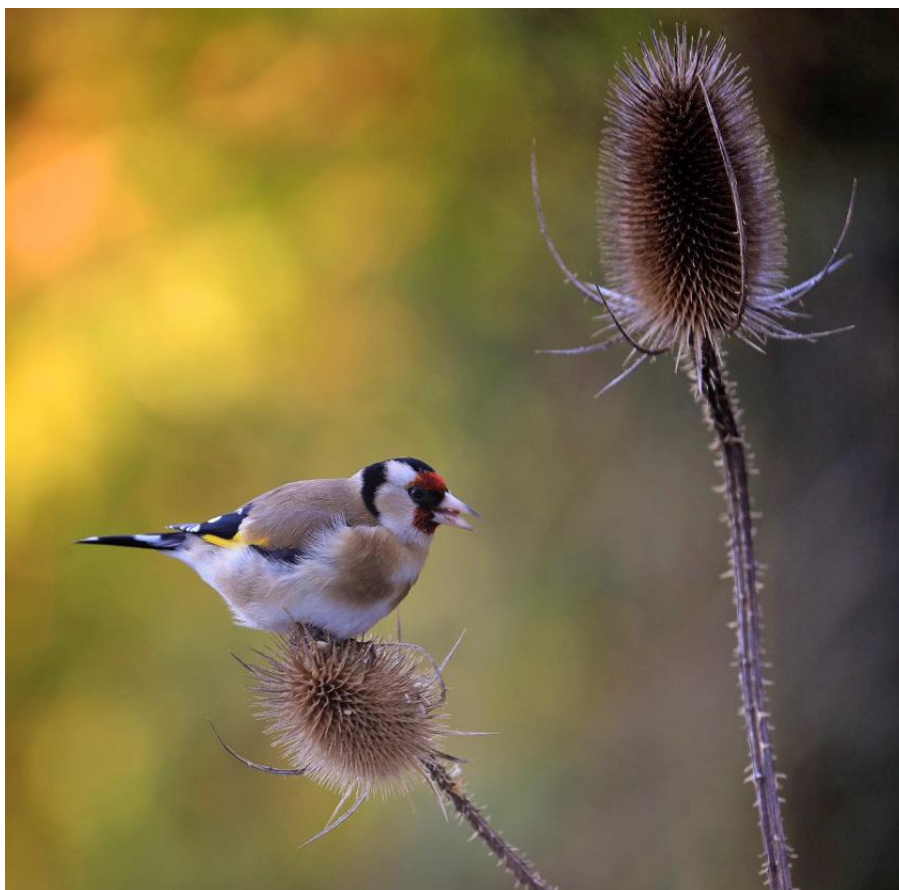

Stieglitz-Männchen frisst an Karde, Emst Anfang März, F. Reh

Sommer-, Herbst- und Winterbeobachtungen

21. Aug Hlbg.-Reh: frisst an Disteln (Sie);

23. Sep Vesperde Totenhelle: ca. 30 in Blumenfeld u.a. Sonnenblumen, auch tags darauf (Wel);

25. Sep Untere Lennetal Berchum: an der Verbandsstraße am ehemaligen Fußballplatz SV Berchum ein wahrscheinlich Diesjähriger (H. John);



Stieglitz frisst an Disteln, Hohenlimburg-Reh 21. August, J. Siwec

Erlenzeisig *Carduelis spinus*

Winter/ Frühjahr

- 1. Jan Goldbergturm: ca. 100 überfliegen (Pfr);
- 21. Jan Eilperfeld: einer rufend in Erlen (Wel);
- 31. Jan Ischelandteich: 4 (Dra);
- 15. Feb Wiblingwerde: M frisst an Lärchenzapfen (Wel);
- 16. Feb Hlbg.-Wördener Bachtal: 6 fressen an Lärchenzapfen und singen (Wel);
- 16. Feb Wiblingwerde: ca. 15 ziehen tief Richtung Ost (Wel);
- 1. Mär Obere Wesselbachtal: ≥ 20 ns ra si rf (Wel);
- 3. Mär Wiblingwerde: Paar an Winterfütterung, hier erstmals in diesem Jahr, auch am 5. Mär (Wel);
- 6. Mär Wehringhausen obere Bachstraße: 6 (Pfr);

Keine Beobachtungen im Brutzeitraum (Ende Feb bis Ende Jun)

Herbst/ Winter

- 3. Sep Wiblingwerde: einer landet, ruft und zieht nach SW weiter (Wel);
- 20. Sep Hlbg.-Reh: 13 ziehen rufend nach Nordost (Wel);
- 22. Okt Wiblingwerde: ca. 50 ziehen rufend nach Südwest (Wel);
- 1. Nov Hengsteysee-Ostbecken: zehn (Pfr);
- 20. Nov Wehringhausen: ca. 20 (Pfr);
- 27. Nov Delstern: 3 fressen an Erlenzapfen (Wel);
- 23. Dez Delstern: Männchen an Winterfütterung (Wel);

Bluthänfling *Carduelis cannabina* (V)

Beobachtungen im Brutzeitraum (ab erste Aprildekade bis Ende Jun)

Wiblingwerde Dorf 11. Apr: Erstbeobachtung, am 30. Apr 1 Paar, vom 10. bis 24. Mai täglich

Gesang, danach nur noch gelegentlich, anwesend bis 28. Jun (Wel);

Wiblingwerde Wörden 15. Mai: ein Paar (Wel);

Letmathe Gut Honsel 16. Jun: singt (Wel);

Garenfeld 11. Mai: einer, am 7. Jun 3 (Riz);

Garenfeld Ruhrtal 12. Jun: einer (Stb);

Tiefendorf 19. Mai: drei (Wün);

Sommer- und Herbstbeobachtungen

- 8. Sep Wiblingwerde: einer zieht Richtung Südwest (Wel);
- 13. Sep Wiblingwerde: drei ziehen Richtung Südost (Wel);
- 25. Sep Ruhr Wetter Volmarstein: 3 in den Feldern (Die);
- 9. Okt Wiblingwerde: zwei weibchenfarbene baden (Wel);
- 7. Nov Herd.-Kirchende: ≥ 15 überfliegend (Kag);

Birkenzeisig *Carduelis cabaret*

Winterbeobachtungen

- 22. Feb Ruhr Herdecke: 1 rastet und ruft (Wel);
- 11. Mär Hlbg.-Reh: ruft, überfliegt tief Richtung Nordost, auch 12. Apr (Wel);
- 9. Apr Holthausen Märchenwald: überfliegt rufend Richtung Süd (Wel);

Beobachtungen im Brutzeitraum (ab Mitte April bis Ende Juni)

Hlbg.-Reh 17. Apr: drei überfliegen rufend, später singt einer; 22. Apr: singt von Warte;

26. Apr: Paar lange Zeit im Dickicht einer Fichtenspitze, Nestbau (?), 1. Mai: w trinkt am Gartenteich, 2 weitere überfliegen rufend (Wel);

Hlbg.-Lenne bei Elsey 26. Jun: ganzen Vormittag rufend und lange singend auf Fichtenspitze im Vorgarten (Wel);

Lenneae Berchum 25. Mai: 2 (Dra);

Lenne Halden 7. Jul: 3 rufen und singen (Wel);

Hlbg.-Kronocken 29. Mai: 1 singt bei Wohnbebauung, auch 24. Jun (Wel);Hlbg.-Elsey 17. Jun: überfliegt rufend (Wel);

Fley 22. Jun: 1 ns (Kag);

Hlbg.-Unternahmer 23. Jun: überfliegt rufend (Wel);

Letmathe Bahnhof/ NSG „Helmke“: 6. Jun Singflug, überfliegt hier am 27. Jun rufend (Wel);

Sommer- und Herbstbeobachtungen

9. Okt Wiblingwerde: einer überfliegt (zieht?) rufend (Wel);

Goldammer *Emberiza citrinella* (V)

23. Jan Hestert: 1w an Winterfütterung (Lie);

2. Feb Wehringhausen obere Bachstraße: 1m zwischen Buchfinken (Pfr);

4. Feb Garenfeld: eine rastet (Sal);

15. Feb Fley Röhrenspring: 1 singt (Sal);

16. Feb Holthausen: 1 singt (Sal);

21. Feb NSG „Ruhraue Syburg“: 1 singt (Wel);

26. Feb Lennemündung: 1 singt (Kag);

9. Mär Garenfeld Ruhrtal: zwei an Winterfütterung (Stb), 10. Mai: mehrere (Riz);

Beobachtungen im Brutzeitraum (ab Mitte April bis Ende Juni)

Tücking 15. Apr: Erstgesang, Hof Becker (Lie);

Garenfeld Ruhrtal 10. Mai: mehrere (Riz);

NSG „Alter Ruhrgraben“ 6. Jun: 1w trägt Nahrung, daneben 1m (Lem);

NSG „Ruhraue Syburg“ 7. Jul: eine singt (Wel);

Fley Röhrenspring 9. Jun: 1 Brutpaar (Sal);

Tiefendorf 19. Apr: 1m rastend, nur noch eine (!) weitere bei 3h Wanderung (Wel);

Schälk 1. Mai: 1 rufend, singt am 2. Mai (Wel);

Wiblingwerde 30. Apr: 1 singt (Wel);

Gut Honsel 2. Mai: singt (Wel);

Obere Hasselbachtal Humpfert 2. Mai singt in alter Kyrillfläche (Wel);

Lenneae Kabel 9. Jun: 1 singt (Kag);

Wetter Esborn 21. Jun: 1 (Dra);

Werninghausen 28. Jun: eine (Dra);

Hückinghausen 28. Jun: eine (Dra);

Sommer-, Herbst- und Winterbeobachtungen

12. Aug Haßley: Männchen und Weibchen in Schwarzem Holunder (Siw);

23. Okt Wiblingwerde: ca. 30 rasten und rufen (Wel);

Haßley: im Bereich des Kahlschlags entlang der Haßleyer Straße (Kra);



Goldammermännchen in Schwarzem Holunder, Haßley 12. Aug, J. Siwiec

Rohrhammer *Emberiza schoeniclus* (V)

Ankunft/ Erstbeobachtungen

22. Mär Untere Lennetal NSG „Buschmühlenwehr“: 3 (Sal);
22. Mär Lennemündung: 2 (Sal);
10. Apr NSG „Ruhraue Syburg“: M singt und weitere 3 Weibchen (Wel);
 Beobachtungen im Brutzeitraum (Mitte April bis Ende Juni)
NSG „Ruhraue Syburg“ 7. Jul: zwei singen (Wel);
 Sommerbeobachtungen, Wegzug, Letztbeobachtungen
27. Okt NSG „Ruhraue Syburg“: mindestens eine zieht rufend (Wel);

Wasservogelzählung Harkortsee am 17.1.2015

Bund für Vogelschutz und Vogelkunde e.V. Herdecke und Hagen

Dauer der Exkursion: 13:00 Uhr bis 16:00 Uhr

Wetter: leicht bewölkt, sonnig, Temperatur: 4,5 °C

Teilnehmer: Ursula Engels, Claudia Westerwelle, Gregor van Kampen, Bärbel Drane, Timothy Drane, Frau Bertram, Herr Flüs, Ursula Lieder;

Stockente:	162 (103/59)	Möwen	
Schnatterente:	1 (1 Männchen)	Lachmöwe:	290
Reiherente:	327 (179/148)	Silbermöwe:	2
Tafelente:	2 (Männchen)		
Blässhuhn:	537	Tauben	
		Ringeltaube:	6
Teichhuhn:	4	Greifvögel	
Haubentaucher:	15	Sperber:	1 Weibchen
Zwergtaucher:	134	Mäusebussard:	4
Höckerschwan:	10 (8 Adulte und 2 Juvenile)		
Graureiher:	5	Singvögel	
Kormoran:	65 (davon 51 in der bekannten Kolonie /vor dem Klärwerk) erneut weniger als Vorjahr!	Rabenkrähe:	4
		Kohlmeise:	2
		Blaumeise:	2
		Buchfink:	2
		Gartenbaumläufer:	1
		Amsel:	4 (3/1)

Wasservogelzählung Hengsteysee am 19.12.2015

Bund für Vogelschutz und Vogelkunde e.V. Herdecke und Hagen

8 Teilnehmer, * = auf Ruhr unterhalb des Hengsteysees

Höckerschwan	151	Haubentaucher	38
Gaugans	25	Kormoran	33 + 2*
Kanadagans	139	Graureiher	9
Nilgans	10	Silberreiher	1
Schnatterente	95	Mäusebussard	3
Stockente	447	Blässhuhn	752
Pfeifente	36	Lachmöwe	97
Löffelente	1	Silbermöwe	2
Krickente	21	Straßentaube	mehrere
Tafelente	74	Ringeltaube	mehrere
Reiherente	217 + 10*	Eisvogel	1
Gänsesäger	22 + 5*	Buntspecht	1
Zwergtaucher	125 + 9*		

Singvögel: Elster, Bachstelze (1), Blaumeise, Kohlmeise, Sumpfmeise, Schwanzmeise, Wintergoldhähnchen, Zaunkönig, Amsel, Rotkehlchen, Buchfink, Erlenzeisig, Gimpel, Kernbeißer, Stieglitz

Vogelstimmenwanderung BfV, 9. Mai 2015

Bund für Vogelschutz und Vogelkunde e.V. Herdecke und Hagen

Ursula LIEDER

Wetter: bedeckt, trocken, leicht windig, Temperatur 13,5°C

5:10 Uhr Start am Schützenverein, Hestertstrasse 98 - Gartenanlage Klutert e.V. - Forsthaus Am Deerth - Wald am Kaiser Friedrich-Turm

Amsel:	23 (singend und beobachtet)	Kohlmeise:	8
Blaumeise:	6	Mauersegler:	10
Buchfink:	10	Mönchsgrasmücke:	16
Buntspecht:	1	Rabenkrähe:	2
Gimpel:	5	Ringeltaube:	4
Dorngrasmücke:	3	Rotkehlchen:	16
Eichelhäher:	2	Singdrossel:	14
Fitis:	3	Star:	2
Gartengrasmücke:	2	Trauerschnäpper:	1
Grünfink:	1	Türkentaube:	1
Hausrotschwanz:	1	Waldlaubsänger:	1
Haussperling:	2	Wintergoldhähnchen:	1
Heckenbraunelle:	2	Zaunkönig:	10
Kleiber:	2	Zilpzalp:	6

Artenliste 2015 Ruhrtal Feldlage

Anonymus

Amsel, Bachstelze, Blaumeise, Buchfink: mehrere, Gimpel, Goldammer, Grünfink: mehrere, Kleiber, Kleinspecht, Kohlmeise: mehrere, Mäusebussard, Mönchsgrasmücke, Rotkehlchen, Rotmilan, Schwanzmeisen: mehrere, Sperber;
Säuger: Mauswiesel

Artenspektrum Garten Garenfeld

Barbara und Friedhelm RITZ

18. Jan: Blaumeise, , Elster, Haussperling, Heckenbraunelle, Kohlmeise, Ringeltaube, Rotkehlchen, Zaunkönig;
15. Mär: Heckenbraunelle
3. Apr: Kleiber, Mäusebussard, Rotkehlchen, Zaunkönig;
12. Apr: Hausrotschwanz, , Stieglitz;
31. Mai: Amsel, Grünspecht, Steinkauz;

Artenspektrum Kyrillfläche Berchumer Heide

Barbara und Friedhelm RITZ

26. Apr: Buchfink, Feldschwirl singt, Fitis, Gartengrasmücke, Gimpel, Goldammer, Mönchsgrasmücke, Singdrossel, Zaunkönig, Zilpzalp;
1. Aug: Neuntöter

Vogelarten des Beobachtungsgebietes der Roten Listen BRD und NRW mit Einstufung der Bestandssituation 2015 im Beobachtungsgebiet

zusammengestellt von der AG-Avifauna: Timothy Drane, Stephan Sallermann, Ute Steinbach, Gregor van Kampen, Andreas Welzel

Kürzel der Kategorien

0	ausgestorben	3	gefährdet	F	tiergeographisch fremde Art
1	vom Aussterben bedroht	V	Vorwarnliste	R	extrem selten
2	stark gefährdet	S	von Schutzmaßnahmen abhängig	D	Daten unzureichend

Art	RL BRD 2007	RL Zug BRD 2012, Zug- vogel	RL NRW 2008	RL Süder- berg- land 2008	Beobachtungs- gebiet, Bemerkung Brutvogel	Beobachtungs- gebiet, Bemerkung Zugvogel/ Wintergast
Schwarzschan <i>Cygnus atratus</i>			F		ja	
Höckerschwan <i>Cygnus olor</i>					gleichbleibend	zunehmend
Kanadagans <i>Branta canadensis</i>			F		gleichbleibend	zunehmend
Weißwangengans <i>Branta leucopsis</i>			R, S		nein	nein
Graugans <i>Anser anser</i> teils dom.			F		gleichbleibend	zunehmend
Nilgans <i>Alopochen aegyptiacus</i>			F		zunehmend	gleichbleibend
Brandgans <i>Tadorna tadorna</i>		1			nein	nein
Rostgans <i>Tadorna ferruginea</i>					nein	F
Brautente <i>Aix sponsa</i>					nein	F
Mandarinente <i>Aix galericulata</i>					nein	F
Schnatterente <i>Anas strepera</i>					ja	gleichbleibend
Krickente <i>Anas crecca</i>	3	3	3, S		nein	gleichbleibend
Stockente <i>Anas platyrhynchos</i>				V	gleichbleibend	gleichbleibend
Spießente <i>Anas acuta</i>	3	V			nein	nein
Knäkenente <i>Anas querquedula</i>	2	2	1, S	0	nein	nein
Löffelente <i>Anas clypeata</i>	3		2, S		nein	ja
Kolbenente <i>Netta rufina</i>		R			nein	nein
Moorente <i>Aythya nyroca</i>	1	1			nein	nein
Pfeifente <i>Anas penelope</i>	R				nein	zunehmend
Tafelente <i>Aythya ferina</i>			3	R	nein	abnehmend
Reiherente <i>Aythya fuligula</i>				V	gleichbleibend	gleichbleibend
Schellente <i>Bucephala clangula</i>					nein	ja
Zwergsäger <i>Mergellus albellus</i>					nein	klimabedingt nein
Mittelsäger <i>Mergus serrator</i>					nein	nein
Gänsesäger <i>Mergus merganser</i>	2				ja	abnehmend
Wachtel <i>Coturnix coturnix</i>		V	2, S	3, S	nein	nein
Jagdfasan <i>Phasianus colchicus</i>					gleichbleibend	
Rebhuhn <i>Perdix perdix</i>	2		2, S	1, S	nein	
Haselhuhn <i>Tetrastes bonasia</i>	2		1, N		ja	
Zwergtaucher <i>Tachybaptus ruficollis</i>					zunehmend	zunehmend
Haubentaucher <i>Podiceps cristatus</i>			S		ja	gleichbleibend
Kormoran <i>Phalacrocorax carbo</i>					nein	abnehmend
Graureiher <i>Ardea cinerea</i>					gleichbleibend	gleichbleibend
Silberreiher <i>Casmerodius alba</i>					nein	zunehmend
Schwarzstorch <i>Ciconia nigra</i>		V	3, S	S	wahrscheinlich	zunehmend

Art	RL BRD 2007	RL BRD 2012, Zug- vogel	RL NRW 2008	RL Süder- berg- land 2008	Beobachtungs- gebiet, Bemerkung Brutvogel	Beobachtungs- gebiet, Bemerkung Zugvogel/ Wintergast
Weißstorch <i>Ciconia ciconia</i>	3	V	3, S	0	nein	zunehmend
Fischadler <i>Pandion haliaetus</i>	3		0		nein	gleichbleibend
Wespenbussard <i>Pernis apivoris</i>	V	V	2	V	gleichbleibend	gleichbleibend
Rohrweihe <i>Circus aeruginosus</i>		nein	3 S		nein	selten
Habicht <i>Accipiter gentilis</i>					gleichbleibend	
Sperber <i>Accipiter nisus</i>					gleichbleibend	gleichbleibend
Rotmilan <i>Milvus milvus</i>		3	3	3	zunehmend	zunehmend
Schwarzmilan <i>Milvus migrans</i>			R	R	nein	ja
Mäusebussard <i>Buteo buteo</i>					gleichbleibend	gleichbleibend
Baumfalke <i>Falco subbuteo</i>			3	2	ja	
Wanderfalke <i>Falco peregrinus</i>		V	S	S	gleichbleibend	
Turmfalke <i>Falco tinnunculus</i>			V, S	S	abnehmend	
Wasserralle <i>Rallus aquaticus</i>	V	V	3	R	nein	gleichbleibend
Wachtelkönig <i>Crex crex</i>	2	3	1, S	1, S	Verdacht	
Teichhuhn <i>Gallinula chloropus</i> (V)	V		V	V	gleichbleibend	
Blässhuhn <i>Fulica atra</i>					gleichbleibend	gleichbleibend
Kranich <i>Grus grus</i>					nein	zunehmend
Kiebitz <i>Vanellus vanellus</i>	2	V	3, S	1, S	ja	abnehmend
Flussregenpfeifer <i>Charadrius dubius</i>			3	1	gleichbleibend	
Waldschnepfe <i>Scolopax rusticola</i>	V	V	3	D	ja	ja
Bekassine <i>Gallinago gallinago</i>	1	V	1, S	1, S	nein	ja
Flussuferläufer <i>Actitis hypoleucos</i>	2	V	0	0	nein	gleichbleibend
Bruchwasserläufer <i>Tringa glareola</i>	1	V	0		nein	nein
Waldwasserläufer <i>Tringa ochropus</i>					nein	gleichbleibend
Lachmöwe <i>Larus ridibundus</i>					nein	gleichbleibend
Sturmmöwe <i>Larus canus</i>					nein	gleichbleibend
Silbermöwe <i>Larus argentatus</i>			R		nein	abnehmend
Steppenmöwe <i>Larus cachinnans</i>	R				nein	?
Straßentaube <i>Columba livia f. domestica</i>					gleichbleibend	
Hohltaube <i>Columba oenas</i>				S	abnehmend	ja
Ringeltaube <i>Columba palumbus</i>					gleichbleibend	ja
Türkentaube <i>Streptopelia decaocto</i>					abnehmend	
Turteltaube <i>Streptopelia turtur</i>	3	V	2	2	nein	nein
Kuckuck <i>Cuculus canorus</i>	V	3	3	2	gleichbleibend	
Schleiereule <i>Tyto alba</i>			S	V, S	gleichbleibend	
Raufußkauz <i>Aegolius funereus</i>			R, S	R, S	nein	nein
Steinkauz <i>Athene noctua</i>	2		3, S	1, S	gleichbleibend	
Waldohreule <i>Asio otus</i>			3	3	gleichbleibend	
Uhu <i>Bubo bubo</i>			V, S	S	zunehmend	
Waldkauz <i>Strix aluco</i>					gleichbleibend	
Mauersegler <i>Apus apus</i>					gleichbleibend	
Eisvogel <i>Alcedo atthis</i>					zunehmend	
Wendehals <i>Jynx torquilla</i>	2	3	1, S	0	nein	nein
Grauspecht <i>Picus canus</i>	2		2, S	2, S	ja	
Grünspecht <i>Picus viridis</i>					zunehmend	
Schwarzspecht <i>Dryocopus martius</i>			2	S	gleichbleibend	

Art	RL BRD 2007	RL Zug BRD 2012, Zug- vogel	RL NRW 2008	RL Süder- berg- land 2008	Beobachtungs- gebiet, Bemerkung Brutvogel	Beobachtungs- gebiet, Bemerkung Zugvogel/ Wintergast
Buntspecht <i>Dendrocopos major</i>					gleichbleibend	
Mittelspecht <i>Dendrocopos medius</i>			V, S	3	ja	ja
Kleinspecht <i>Dryobates minor</i>	V		3	3	abnehmend	
Neuntöter <i>Lanius collurio</i>			V, S	V, S	gleichbleibend	
Raubwürger <i>Lanius excubitor</i>	2	2	1, S	1, S	nein	ja
Elster <i>Pica pica</i>					gleichbleibend	
Eichelhäher <i>Garrulus glandarius</i>					gleichbleibend	
Tannenhäher <i>Nucifraga caryocatactes</i>					nein	ja
Dohle <i>Coloeus monedula</i>					zunehmend	
Rabenkrähe <i>Corvus corone corone</i>					gleichbleibend	
Kolkrabe <i>Corvus corax</i>			V		zunehmend	
Blaumeise <i>Parus caeruleus</i>					gleichbleibend	
Kohlmeise <i>Parus major</i>					gleichbleibend	
Haubenmeise <i>Parus cristatus</i>					gleichbleibend	
Tannenmeise <i>Parus ater</i>					gleichbleibend	
Sumpfmeise <i>Parus palustris</i>					gleichbleibend	
Weidenmeise <i>Parus montanus</i>					abnehmend	
Feldlerche <i>Alauda arvensis</i>	3		3	3	?	
Uferschwalbe <i>Riparia riparia</i>			V, S	V, S	ja	
Rauchschwalbe <i>Hirundo rustica</i>	V		3, S	3, S	gleichbleibend	
Mehlschwalbe <i>Delichon urbicum</i>	V		3, S	3, S	abnehmend	
Schwanzmeise <i>Aegithalos caudatus</i>					gleichbleibend	
Waldlaubsänger <i>Phylloscopus sibilatrix</i>			3	3	abnehmend	
Fitis <i>Phylloscopus trochilus</i>			V	V	abnehmend	
Zilpzalp <i>Phylloscopus collybita</i>					gleichbleibend	
Feldschwirl <i>Locustella naevia</i>	V		3	3	ja	
Sumpfrohrsänger <i>Acrocephalus palustris</i>					abnehmend	
Teichrohrsänger <i>Acrocephalus scirpaceus</i>				V	zunehmend	
Gelbspötter <i>Hippolais icterina</i>			V	2	abnehmend	
Mönchsgrasmücke <i>Sylvia atricapilla</i>					gleichbleibend	
Gartengrasmücke <i>Sylvia borin</i>					gleichbleibend	
Klappergrasmücke <i>Sylvia curruca</i>			V	V	gleichbleibend	
Dorngrasmücke <i>Sylvia communis</i>					abnehmend	
Wintergoldhähnchen <i>Regulus regulus</i>					gleichbleibend	
Sommergoldhähnchen <i>Regulus ignicapillus</i>					abnehmend	
Zaunkönig <i>Troglodytes troglodytes</i>					gleichbleibend	
Kleiber <i>Sitta europaea</i>					gleichbleibend	
Waldbaumläufer <i>Certhia familiaris</i>					gleichbleibend	
Gartenbaumläufer <i>Certhia brachydactyla</i>					gleichbleibend	
Star <i>Sturnus vulgaris</i>			V, S	V, S	abnehmend	
Wasseramsel <i>Cinclus cinclus</i>		2		S	abnehmend	
Seidenschwanz <i>Bombycilla garrulus</i>					nein	nein
Ringdrossel <i>Turdus torquatus</i>						ja
Amsel <i>Turdus merula</i>					gleichbleibend	zunehmend
Wacholderdrossel <i>Turdus pilaris</i>					gleichbleibend	gleichbleibend

Art	RL BRD 2007	Zug- vogel RL Zug BRD 2012	RL NRW 2008	RL Süder- berg- land 2008	Beobachtungs- gebiet, Bemerkung Brutvogel	Beobachtungs- gebiet, Bemerkung Zugvogel/ Wintergast
Singdrossel <i>Turdus philomelos</i>					zunehmend	gleichbleibend
Rotdrossel <i>Turdus iliacus</i>						gleichbleibend
Misteldrossel <i>Turdus viscivorus</i>					gleichbleibend	gleichbleibend
Grauschnäpper <i>Muscicapa striata</i>					abnehmend	
Trauerschnäpper <i>Ficedula hypoleuca</i>		V		V	abnehmend	
Braunkehlchen <i>Saxicola rubetra</i>	3	V	1, S	2, S	nein	gleichbleibend
Schwarzkehlchen <i>Saxicola rubicola</i>	V		3, S	1, S	nein	gleichbleibend
Rotkehlchen <i>Erithacus rubecula</i>					gleichbleibend	zunehmend
Nachtigall <i>Luscinia megarhynchos</i>			3	1	nein	
Hausrotschwanz <i>Phoenicurus ochruros</i>					zunehmend	
Gartenrotschwanz <i>Phoenicurus phoenicurus</i>			2	2	?	
Steinschmätzer <i>Oenanthe oenante</i>	1	V	1, S	0	nein	ja
Heckenbraunelle <i>Prunella modularis</i>					gleichbleibend	
Hausperling <i>Passer domesticus</i>	V		V	V	zunehmend	
Feldperling <i>Passer montanus</i>	V		3	V	abnehmend	
Bergpieper <i>Anthus spinoletta</i>						nein
Baumpieper <i>Anthus trivialis</i>	V		3	3	abnehmend	abnehmend
Wiesenpieper <i>Anthus pratensis</i>	V		2	2, S	nein	abnehmend
Gebirgsstelze <i>Motacilla cinerea</i>					gleichbleibend	
Wiesenschafstelze <i>Motacilla flava</i>				2	?	
Bachstelze <i>Motacilla alba</i>			V		gleichbleibend	
Bergfink <i>Fringilla montifringilla</i>						klimabedingt wenig
Buchfink <i>Fringilla coelebs</i>					gleichbleibend	gleichbleibend
Kernbeißer <i>Coccothraustes coccothraustes</i>					gleichbleibend	
Gimpel <i>Pyrrhula pyrrhula</i>			V	V	gleichbleibend	
Girlitz <i>Serinus serinus</i>					abnehmend	
Fichtenkreuzschnabel <i>Loxia curvirostra</i>					ja	
Grünfink <i>Carduelis chloris</i>					gleichbleibend	gleichbleibend
Stieglitz <i>Carduelis carduelis</i>					zunehmend	zunehmend
Erlenzeisig <i>Carduelis spinus</i>					?	gleichbleibend
Bluthänfling <i>Carduelis cannabina</i>	V	V	V	V	gleichbleibend wenig	
Birkenzeisig <i>Carduelis flammea</i>					abnehmend	
Goldammer <i>Emberiza citrinella</i>			V	V	gleichbleibend	
Rohrhammer <i>Emberiza schoeniclus</i>			V	1	gleichbleibend wenig	

Literatur

- HÜPPOP, O., H.-G. BAUER, H. HAUPT, T. RYSLAVY, P. SÜDBECK & J. WAHL (2013): Rote Liste wandernder Vogelarten Deutschlands, 1. Fassung. Berichte zum Vogelschutz 49/50: 23-83
- SÜDBECK, P., H.-G. BAUER, M. BOSCHERT, P. BOYE, & W. KNIEF (2007): Rote Liste der Brutvögel Deutschlands, 4. Fassung. Berichte zum Vogelschutz 44: 23-81
- SUDMANN, S., Ch. GRÜNEBERG, A. HEGEMANN, F. HERHAUS, J. MÖLLE, K. NOTTMAYER-LINDEN, W. SCHUBERT, W. VON DEWITZ, M. JÖBGES, & J. WEISS (2008): Rote Liste der gefährdeten brutvogelarten Nordrhein-Westfalens., 5. Fassung. Charadrius 44: 137-230

Weitere Naturbeobachtungen

Bernsteinschnecke *Succinea putris*

16. Jul NSG „Wannebachtal“: eine befallen vom Saugwurm *Leucochloridium paradoxum* (Sdt);



Bernsteinschnecke mit Parasit *Leucochloridium paradoxum*
NSG „Wannebachtal“, 16. Juli, U. Schmidt

Der Parasit *Leucochloridium paradoxum*, ein Sandwurm, befällt die Fühler der Schnecke. Vögel halten die Fühler für Würmer, fressen diese und werden dadurch zum Endwirt des Parasiten. Über die Ausscheidungen des Vogels gelangen die Eier des Parasiten zurück in die Schnecke.

Wespenspinne *Argiope bruennichi*

19. Aug Hlb.-Reh: mehrere Wespenspinnen (Siw);



Wespenspinne, Hohenlimburg-Reh 19. Aug,
J. Siwiec

Hornisse *Vespa crabro*

13. Sep Hohenlimburg-Reh: Staat (Siw);



Hornissen am Nest, Hohenlimburg-Reh 13 Sep, J. Siwiec

Pfauenfliege *Callopistromyia annulipes*
 18. Mai Hengsteysee: mehrere (Siw);



Pfauenfliege, Hengsteysee-Ruhr 18. Mai, P. Luncke

Feldsandlaufkäfer *Cicindela campestris*

Holthauser Bachtal 9. Apr: auf einem sonnigen Waldweg mindestens 5 Exemplare (Wel);
 NSG „Hasselbachtal“ 10. Mai: auf dem Talweg mindestens 1 Exemplar (Fae/Wel); 11. Jun:
 auf südexponiertem Waldweg mindestens 1 Exemplar (Wel);



Feldsandlaufkäfer, Holthauser Bachtal, 9. Apr, A. Welzel

Feuerlibelle *Crocothemis erythraea*

NSG „Ruhraue Syburg“ 10. Jul: eine jagt und sonnt sich, Erstnachweis für Hagen? (Wel);



Feuerlibelle, das Auftauchen dieser südeuropäischen Art in unseren Breiten gilt als Indikation für die Klimaerwärmung, NSG „Ruhraue Syburg“ 10. Jul, A. Welzel

Grasfrosch *Rana temporaria*

Stadtgarten Goldberg 12. Jul: „Froschregen“, mehr als 1.000 Jungtiere (nicht größer als 1 cm) wandern ab (Wel);

Gelbwangen-Schmuckschildkröte *Trachemys scripta*

Volme Eckesey Eisenbahnbrücken 5. Mai: eine (Wün);

Mauereidechse *Podarcis muralis*

Hengsteysee 20. Mai: eine auf Ruhrweg bei DLRG-Station (Wün);

Ringelnatter *Natrix natrix*

Hestert 23. Jul: Erstbeobachtung der Ringelnatter am Gartenteich, ca. 1,2 Meter lang, hier am 25. Aug auch eine kleine, ca. 25 cm lang (Lie); *Bem. Red.: beim großen Tier dürfte es sich um ein ausgewachsenes Weibchen handeln, beim kleinen um eine Diesjährige*

Untere Nahmertal 23. Jul: erwachsene Ringelnatter totgefahren auf der Straße, ein unverletztes Jungtier am Straßenrand (L. Heinze);



Ringelnatter, Untere Nahmertal 23. Jul, anhand der Lärchennadeln erkennt man die geringe Größe des Jungtieres, L. Heinze

Hengsteysee 25. Jun: eine durchquert Wasser bei Durchlauf Ostbecken Wün);

Nutria *Myocastor coypus*

Lenne bei Elsey Mai: mehrere Passanten berichten von einer braunen und einer weißen Nutria, J. Siwiec belegt Beobachtungen von 1-2 Nutrias mit Fotos (Wel);



Nutria (Albino?), Lenne Elsey, J. Siwiec



Nutria, Lenne Elsey 1. Aug, J. Siwiec

Haselmaus *Muscardinus avellanarius*

Wiggenhagen März: bei Reinigung von Nistkästen zwei in Kleinvogelnistkasten (Gra);
 Wiggenhagen 29. Sep: bei Reinigung der Nistkästen zwei in Kleinvogelnistkasten, in einer weiteren eine mit drei Jungtieren, in einer Nisthöhle eine auch am 30. Sep (Gra);
 Wiggenhagen 28. Dez: bei Reinigung von Nistkästen eine winterschlafend im Nest, in weiteren zuvor bereits gereinigten Nistkästen ist wiederum Nestmaterial eingetragen (Pmz, Fmz, Lip);

Zwergfledermaus *Pipistrella pipistrella*

14. Apr Hestert: Erstbeobachtung (Lie);
 9. Mai Wiblingwerde: Erstbeobachtung (Wel);
 27. Okt Obere Nahmerbachtal und Brenscheider Bachtal: jeweils eine, Letztbeobachtung (Wel);

Großer Abendsegler *Pipistrella nyctalus*

7. Okt Lenne bei Elsey/Reh: bei Sonnenuntergang jagen mindestens 12 gleichzeitig über dem Fluss (Lem/Wel);

Waschbär *Procyon lotor*

7. Okt Barmer Teich: wechselt um 21:30 über die Straße B7 (Wel);

Hermelin *Mustela erminea*

19. Mai: Tiefendorf: eins (Wün);

Wir bitten alle Vogelbeobachter weiterhin um Meldungen. Auch wenn sie nicht im gedruckten Sammelbericht erscheinen sollten, werden sie doch zur Auswertung archiviert und gespeichert. Von besonderem Interesse sind:

- außergewöhnliche Beobachtungen
- Beobachtungen von seltenen oder gefährdeten Vogelarten, auch von ehemaligen Allergewarten (z. B.: wo gibt es noch Brutplätze des Stars?)
- Angaben zum Zug wie Jahreserst- und Jahresletztbeobachtungen von Zugvogelarten, Anzahl von ziehenden oder rastenden Vögeln, Zugrichtung usw.
- Angaben zur Brutbiologie (z. B. erste/letzte Gesänge, Neststandorte, Gelegezahl, Schlupf-termin usw.)

Die Dokumentation von Beobachtung durch Fotos ist ausdrücklich erwünscht, durch das Mitsenden von Fotos erteilt der Melder sein Einverständnis zur Veröffentlichung im Sammelbericht.